RED DE SAN MARTIN 1910
REP 2

LOS ANDES

DIECISEIS PAGINAS
Precio del Ejemplar $ 40,00

Año XCV | Registro Nacional de la Propiedad Intelectual Año 1976: Nº 1.317.341 | MENDOZA — Martes 14 de Diciembre de 1976 | Publicación adherida al Instituto Verificador de Circulaciones | Núm. 31.487

El proyecto nacional no se basará en modelos foráneos

Lo afirmó Díaz Bessone en un reportaje televisivo

BUENOS AIRES, 13 (Télam) — El ministro de Planeamiento, general de brigada Ramón Genaro Díaz Bessone sostuvo hoy que la elaboración de un proyecto político y dinámico que encarne el interés nacional resultará fundamental para iniciar un nuevo ciclo histórico en el país, porque implicará una verdadera revolución.

Durante un reportaje televisivo difundido esta noche por un canal de esta capital, el ministro afirmó además que la actividad de planificación, basada en el proyecto nacional, no se basará en modelos extranjeros y se desarrollará en forma paralela a la resolución de los problemas de coyuntura.

En el transcurso del programa, el general Díaz Bessone consideró que el proyecto que perteneció a la llamada generación del 80 ya está agotado y que la elaboración de un nuevo proyecto nacional implicará una revolución porque es necesario un cambio en las instituciones políticas, económicas y sociales.

Por otra parte, se pronunció en favor del traslado de la Capital Federal al interior del país, y reiteró que la elaboración del proyecto nacional no será el resultado de un trabajo de laboratorio, porque se consultará a todos los sectores.

El ministro, que respondió a las preguntas de un panel integrado por periodistas, estudiantes, economistas y técnicos, expresó además su disidencia con quienes se oponen totalmente al planeamiento.

No me refiero —agregó— al planeamiento de los países totalitarios, donde no hay propiedad privada, en definitiva libertad. Me refiero al planeamiento que efectúan actualmente los países libres y desarrollados.

En este sentido, puso de manifiesto el ejemplo de los Estados Unidos de Norteamérica que planificaron la conquista del espacio y llegaron a la Luna, después de cumplir un programa que no dejó lugar a la improvisación. También señaló que otros países como Francia y Alemania planifican su desarrollo.

El ministro de Planeamiento, general Ramón Genaro Díaz Bessone, durante la grabación del programa televisivo que se irradió anoche y en el cual se refirió al Proyecto Nacional. (Radiofoto de NA).

No obstante recalcó que nosotros vamos a elegir el modelo argentino sin perjuicio de recoger las experiencias positivas de otros sistemas.

El planeamiento —expresó— estará conectado a un proyecto nacional que será el nuestro, porque nosotros lo vamos a elaborar.

Respondiendo a otras preguntas, el general Díaz Bessone negó que existieran colisiones con el Ministerio de Economía sostuvo que el actual impulso al campo es solo una respuesta a una situación coyuntural, porque no se pretende una Argentina sectorializada y reitero que el planeamiento servirá como un adecuado marco de referencia a la actividad privada.

También anunció que, con la participación del Ministerio de Planeamiento, el Gobierno Nacional ha elaborado una directiva de orientación con los objetivos mas importantes y medidas a adoptar en 1977. Añadió que en materia educativa será necesario un replanteo global poniendo énfasis en los fundamentos del ser nacional.

Proyecto nacional

El ministro se refirió al proyecto nacional señalando que es fundamental, que, la Argentina tenga un proyecto político en la expresión más elevada.

Ese proyecto político —dijo— es el que tiene que encarnar el interés nacional y es un proyecto dinamico. Porque si el mundo está constatemente en evolución, la región, nuestro país, nuestra propia sociedad, es decir, aquello que nosotros aspiramos como calidad de vida va a estar en constante evolución, no podemos aspirar a un proyecto estático. Esto es nada mas que una proposición que hacen las Fuerzas Armadas en esta particular circunstancia, y que se ha dicho que se ha clausurado un ciclo histórico y que comienza uno nuevo.

Tras destacar que eso no significa que nada del pasado no sea válido, en modo alguno, señaló que hay muchos aspectos del pasado que son perfectamente proyectables hacia el futuro.

Jorge Videla refirmó su fe en la victoria final

Inició su sexta gira por el país. Reunión con Saint Jean

LA PLATA, 13. (NA). — El presidente de la Nación teniente general Jorge R. Videla, ensalzó hoy aquí el empeño evidenciado por la policía bonaerense en combatir la subversión, en "lucha que no fue buscada, que nos fue impuesta y que hemos aceptado con la convicción de llevarla hasta la victoria final", resaltando asimismo "la comprensión del hombre común, que ha tomado también partido y ha dicho no a la subversión", al hablar en la jefatura de policía a poco de su arribo a esta capital en cumplimiento de su sexta gira por el país, en la que visitará también otras ciudades de esta provincia.

Durante su estada en esta capital el presidente visitó la intendencia municipal y mantuvo también reuniones con el gobernador Saint Jean y los miembros de su gabinete en cuyo transcurso, más de tres horas, el teniente general Videla fue ampliamente informado acerca de las cuestiones más importantes del ámbito provincial.

El primer magistrado nacional arribó al aeropuerto platense a las 7.50 —había partido de la Capital Federal a las 7.25— en el avión presidencial T-02, con una comitiva compuesta por sus colaboradores más cercanos y altos funcionarios, y fue recibido por el gobernador Saint Jean, el jefe de Talleres de Quilmes de la Fuerza Aérea, comodoro Carlos A. Soria, y otras autoridades.

Entre los acompañantes del jefe de Estado se contaban el general Harguindeguy y el contralmirante Bardi, respectivamente ministros de Interior y de Bienestar Social; el general Villarreal, secretario de la presidencia; el capitán de navío José A. M. Fernández, jefe de la Casa Militar, y los secretarios de Agricultura y Ganadería, Desarrollo Industrial, Energía y Educación, doctores Cadenas Madariaga, Podestá y Zubarán y contralmirante Carranza, y el coronel Mallea Gil, subsecretario de Asuntos Institucionales.

No se llevaron a cabo, a la llegada del presidente y su comitiva, los actos protocolares ni la revista de efectivos, que fueron suspendidos, al igual que a la partida de los distinguidos visitantes del aeroparque porteño, debido a la lluvia persistente que en ambas circunstancias castigaba al territorio bonaerense y la Capital Federal.

El presidente de la Nación, teniente general Jorge Rafael Videla, en la Casa de Gobierno de La Plata, durante una reunión de trabajo. Le acompañan el ministro del Interior, el gobernador de Buenos Aires y otras altas autoridades. (Radiofoto de Télam).

Ya desde las 6 la policía provincial montó una vasta operación de seguridad y tránsito que habría de prolongarse nasta las 15, en las principales arterias platenses, interrumpiendo en ellas la circulación y prohibiendo el estacionamiento de automotores.

Desde el aeropuerto, y acompañado por el gobernador y otros funcionarios, el presidente Videla se dirigió a la sede de la intendencia, donde le aguardaba su titular, el capitán de navío Oscar C. Macellari.

En la ocasión, el intendente platense entregó a Videla la llave simbólica de la ciudad y le presentó a sus secretarios, para acompañarlo luego hasta su despacho, donde Videla firmó el libro de honor, se leyó el decreto que lo declaró huésped de honor y se le entregó un escudo metálico con el emblema de la ciudad.

Como segundo paso de su visita, el primer mandatario, acompañado del gobernador y el ministro de Interior, se dirigió a la jefatura de policía, donde llegó a las 8.30 y fue recibido por el titular de la institución, coronel Ramón Camps.

Videla rindió seguidamente homenaje a los policías caídos en el cumplimiento del deber depositando una corona de laureles con una cinta blanquiceleste en la que lucía la leyenda "presidente de la Nación a los caídos en el cumplimiento del deber", al pie del monolito alzado en memoria de esos servidores.

Finalizada la ceremonia, el presidente saludó al personal superior de la policía bonaerense, a la que dirigió una alocución relativa a la lucha que es librada contra el extremismo.

Dijo Videla que la circunstancia de cumplirse hoy un nuevo aniversario de la creación de la policía provincial le brindaba "la oportunidad de transmitir a ustedes, en nombre del gobierno nacional y en el mio propio, nuestro más cordial saludo".

El primer mandatario añadió que su presencia en el lugar era "prueba de nuestro reconocimiento solidario por el desempeño de la institución policial de la provincia de Buenos Aires en ésta tremenda lucha en que el país está empeñado, que ha costado a esta institución su cuota de sangre de mártires y héroes que son permanente orgullo y ejemplo para quienes estamos todavía presentes".

"Lucha —manifestó Videla— que no buscamos ni hemos deseado, que nos fue impuesta pero que hemos aceptado porque en ella se jugaba nada más ni nada menos que el ser nacional".

Después de puntualizar que ese ser nacional es herencia conjunta de la tradición histórica nacional y de la concepción cristiana del mundo y del hombre, retomó Videla el tema de la lucha contra la subversión que "insistió" nos fue impuesta y hemos aceptado, con la convicción de llevarla hasta la victoria final".

"No va en esto una peti-

(Pasa a la Pág. 3, Col. 2ª)

La CAL consideró una iniciativa impositiva

Proyecto de reformas al gravamen a las ganancias

BUENOS AIRES, 13 (NA). — Durante su sesión plenaria de hoy, la Comisión de Asesoramiento Legislativo realizó un análisis del estado de los estudios del proyecto que introduce reformas al régimen de impuestos a las ganancias.

Asimismo, el cuerpo militar colegiado dio entrada a un proyecto de ley del Poder Ejecutivo por el cual se propicia ratificar un convenio internacional que en materia de comunicaciones suscribió nuestro país en 1973.

La mayor parte de las deliberaciones del cuerpo militar colegiado fueron dedicadas a los trabajos preliminares que se realizan sobre el proyecto originado en el Ministerio de Economía que prevé introducir modificaciones en la Ley 20.628, de impuesto a las ganancias.

Lo avanzado de los estudios permite anticipar que probablemente en la sesión ordinaria que mantendrá el plenario de la CAL el próximo jueves, será suscripto el dictamen final sobre la iniciativa.

Según los anticipos, la norma prevé elevar el mínimo no imponible para los contribuyentes de la cuarta categoría a 180.000 pesos anuales, tope sobre el cual incidirán las cargas familiares y un sistema de actualización según evolucionó el costo de vida y los salarios. La aplicación del tributo también será adoptada al nuevo régimen de inversiones extranjeras.

El segundo tema analizado durante la sesión fue un proyecto originado en el Ministerio de Relaciones Exteriores, por el cual se propicia ratificar un convenio internacional de comunicaciones, sus anexos y protocolos, que la Argentina firmó en Málaga en octubre de 1973.

La iniciativa, calificada de "no significativa trascendencia" se refiere al convenio acordado en el seno de la conferencia plenopitenciaria de la Unión Internacional de Telecomunicaciones.

La ratificación del tratado se demoró en razón de que la Argentina solicitó la introducción de una serie de códicos en los cuales ratifica sus derechos soberanos sobre las islas Malvinas, la Antártida y la zona de litigio en la Isla Grande de Tierra del Fuego.

En tanto, se supo que las subcomisiones especializadas preparan una serie de trabajos ante el inminente ingreso a la CAL del proyecto de ley que instrumenta un nuevo régimen para la transferencia de tecnología.

Según se supo, la iniciativa incluye dos innovaciones importantes por las cuales se aceptará la asistencia de tipo administrativo, tanto gerencial como comercialización o cualquier prestación de servicios, y la exclusión de las marcas, nombres u otras formas de identificación vinculadas con los derechos de propiedad intelectual.

Se suprimen privilegios en contratos de trabajo

Entró en vigencia ayer la nueva norma legal

BUENOS AIRES, 13 (NA). — El Poder Ejecutivo nacional derogó las cláusulas de privilegio contempladas en las convenciones colectivas de trabajo vigentes en las empresas estatales o de mayoría estatal, y facultó al Ministerio de Trabajo para revisar los convenios existentes en el sector privado con el objeto de iliminar también allí "las cláusulas que hubiesen incorporado reglas generadoras de excesos o distorsiones".

La nueva norma legal, que lleva el número 21.476 entró en vigencia el día de la fecha y se aplicará "aún a las consecuencias de las relaciones y situaciones jurídicas existentes". Consta de 9 artículos, mediante los cuales se derogan todas aquellas normas legales, reglamentarias, estatutarias y convencionales que "fundamentalmente en el sector público o en las empresas del Estado han significado privilegios o situaciones diferenciales con gravitante incidencia en la economía y situaciones financieras de los citados organismos", según reza el mensaje adjunto a la ley.

"A la vez, y en forma más global —señala el mensaje— se prevé la revisión de las convenciones colectivas y de los laudos vigentes, con el objeto de eliminar, en una segunda etapa, las cláusulas que hubiesen incorporado reglas generadoras de excesos o distorsiones que, lesionando el equilibrio de las partes, puedan afectar la economía nacional".

El artículado de la ley 21.476 expresa lo siguiente: Artículo 1) Las condiciones de trabajo establecidas en convenciones colectivas de trabajo y laudos con fuerza de tales se mantendrán en vigencia, con las limitaciones establecidas por la presente ley.

Artículo 2) Derógase y déjase sin fecto todas las normas legales, reglamentarias, estatutarias y convencionales cuyo contenido sea el especificado en la siguiente enumeración a) Las que establezcan, a cargo de organismos o empresas del Estado empresas de economía mixta o de propiedad del Estado o en las que éste tenga mayoría accionaria, cuando les sea aplicable el régimen de Contrato de Trabajo aprobado por la ley Nº 20.744 y modificado por la ley Nº 21.297, mayores beneficios que los consagrados por dicho regimen en materia de vacaciones, licencias por enfermedad y otras licencias especiales, jornada de trabajo, horas extraordinarias y francos compensatorios, intervención de juntas de disciplina u organismos similares integrados total o parcialmente por trabajadores o delegados de asociaciones profesionales, para la aplicación de sanciones disciplinarias o la determinación de causales y procedimientos de cesantía, montos indemnizatorios o indemnizaciones por despido, falta de preaviso, fallecimiento y cese por jubilación o por cualquier otra causa.

b) Las vigentes en organismos o empresas del Estado, empresas de economía mixta o de propiedad del Estado o en las que éste tengan mayoría accionaria, que hubieran instituido sistemas de autogestión o coegestión, sea cuel fuese el nivel en que se haya previsto la intervención del personal, sus representantes o la entidad gremial y el objeto o materia a que se refiera su ejercicio, sin perjuicio de otras formas de colaboración en la dirección empresaria;

c) Las vigentes en empresas del Estado, empresas de economía mixta o de propiedad del Estado o en las que éste tenga mayoría accionaria, que instituyan dotaciones determinadas o mínimas de personal o categoría de personal para secciones o sectores o funciones específicas;

d) Las que se refieran al régimen de remuneraciones u otros ingresos —cualquiera sea su índole— del personal de las reparticiones descentralizadas o autárquicas del Estado Nacional, provincial y o municipal, así como de las empresas públicas o de la actividad privada, por las que se fijen tales remuneraciones en función de coeficientes, porcentajes, índices o cualquier otro método de cálculo que tome como base el salario mínimo vital, el costo de vida o retribuciones distintas a las del propio cargo o categoría, o que establezcan la traslación automática de mejores beneficios otorgados a otros sectores.

La aplicación del presente inciso no podrá importar, en caso alguno, disminución de los ingresos actuales de los trabajadores, ni significará la caducidad de las remuneraciones existentes;

e) Las vigentes en organismos o empresas públicas o en la actividad privada, cuando hubiesen incorporado en estatutos, convenciones o reglamentos, normas de la ley Nº 20.744, que hayan sido derogadas o modificadas por la ley Nº 21.297;

f) Las vigentes en organismos o empresas públicas o en las actividad privada, que obliguen al empleador a recurrir a bolsas de trabajo o a la intervención de asociaciones profesionales de trabajadores para la designación o promoción del personal;

g) Las que establezcan a cargo de los organismos y empresas del Estado o de economía mixta o de propiedad del Estado o en las que éste tenga mayoría accionaria, aportes o contribuciones en favor de las asociaciones profesionales de trabajadores de cualquier grado y con cualquier destino o afectación, incluyendo los instrumentados bajo forma de incrementos salariales al personal para ser objeto de retención con aquel destino o que encubran de cualquier forma, verdaderas contribuciones de las empresas.

En el caso de tales aportes o contribuciones instrumentados bajo forma de incrementos salariales al personal para ser objeto de retención con destino a las Asociaciones Profesionales de Trabajadores, el importe en pesos equivalente, en la fecha de vigencia de la presente ley, al porcentaje en cuestión, será adicionado efectivamente a la remuneración de los trabajadores.

En caso de existir fondos compensadores en materia de regímenes jubilatorios que se financien total o parcialmente con los aportes y contribuciones que se dejan sin efecto, subsistirán reestructurados conforme a las siguientes normas:

1) Se mantendrán los aportes de los trabajadores actualmente existentes; 2) Las empresas que tengan contribuciones directas a su cargo las continuarán efectuando, hasta un máximo equivalente al seis por ciento (6%) de las remuneraciones del personal comprendido, siempre que no se de la situación contemplada en el punto 3) o que el aumento de las prestaciones previsionales permita el financiamiento con una contribución menor.

3) Si las contribuciones de las empresas estuvieran instrumentadas bajo forma de incrementos salariales al personal para ser objeto de retención con destino a la financiación de dichos fondos, las mismas, en concepto de aportes del personal y en sustitución de las previstas en el punto 2) precedente, continuarán efectuándose hasta un máximo del seis por ciento de las remuneraciones, reteniendo las empresas de las retribuciones del personal tal porcentaje a ese efecto. Los aportes referidos podrán disminuirse en la medida que el aumento en las prestaciones previsionales permita el financiamiento con un aporte menor.

4) Las prestaciones de esos fondos compensadores se adecuaran a los recursos que surgen de las normas precedentes, hasta tanto se produzca la revisión de los convenios colectivos respectivos y se disponga lo que corresponda con tales fondos compensadores.

Las disposiciones del presente inciso no serán de aplicación respecto de los fondos compensadores en materia de regímenes jubilatorios aprobados por ley u organizados con autorización expresa del Ministerio de Bienestar Social.

Respecto a las contribuciones destinadas a las obras sociales, déjanse sin efecto las establecidas en las convenciones colectivas de trabajo o convenios de empresa, a cargo de los organismos y empresas del Estado, de economía mixta o de propiedad del Estado, o en los que este tenga mayoría accionaria. Dichos organismos y empresas solo efectuarán las contribuciones previstas en la Ley 18.610 y sus modificatorias o en otras normas legales vigentes.

En aquellos casos en que los organismos o empresas del Estado de economía mixta o de propiedad del Estado o en las que este tenga mayoría accionaria, otorguen a su personal las prestaciones asistenciales y otros servicios sociales a que se refiere la Ley 18.610, el Instituto Nacional de Obras Sociales dispondrá la transferencia a favor de esos organismos y empresas de la totalidad o de una parte de los aportes y contribuciones previstas en la ley.

(Pasa a la Pág. 4, Col. 5ª)

La OPEP fijaría mañana el nuevo precio del petróleo

DOHA (Qatar), 13 (UPI). — Los ministros petroleros comenzaron hoy a llegar a este país del golfo Pérsico para la conferencia de la Organización de Países Exportadores de Petróleo (OPEP), que se inaugurará el miércoles y en la que se fijará el nuevo precio del crudo.

Economistas y técnicos prosiguieron hoy sus sesiones para establecer las recomendaciones que presentarán a los ministros.

Fuentes allegadas a la conferencia dijeron que los expertos, miembros de la comisión económica de la OPEP, se encuentran discutiendo la cuestión del precio de los diferenciales, lo que tiene que ver con los precios del petróleo de acuerdo a su contenido de sulfuro, su viscosidad y la distancia de los mercados consumidores.

La comisión económica se reunión el mes pasado en la sede de la OPEP en Viena para discutir una variada gama de recomendaciones en torno al alza del crudo.

El precio vigente del combustible es de 11.50 dólares por barril, a base del petróleo crudo árabe. Si los ministros de la OPEP deciden subir el precio en un 10 por ciento, ello significará que el gasto anual mundial aumentará en unos 12.000 millones de dólares, según cifras oficiales norteamericanas.

Las divergencias sobre la cuestión de los diferenciales ha sido una de las amenazas más serias para la unidad interna de la OPEP. Algunos miembros han acusado a otros de malversar los diferenciales a fin de reducir el precio del cartel. Un vocero de Kuwait dijo que varios países han sufrido pérdidas debido al problema del precio de diferenciales.

Los primeros ministros petroleros en llegar a la cita fueron los de Gabón e Indonesia y para hoy también se esperaba la llegada de los representantes de Ecuador y Libia.

Al representante de Arabia Saudita, Ahmed Zaki Yamani la fuerza, moderada dentro de la organización que desea limitar el alza a no más de un 10 por ciento, se lo espera para mañana.

Otros productores tales como Irán, Venezuela y Kuwait han pedido un alza del 15 por ciento y los miembros de la "línea dura", entre ellos Irak, exigen un 15 por ciento de aumento, según se dijo en fuentes de la reunión.

El precio del crudo ya se ha quintuplicado desde el año 1973, pero los países exportadores del producto sostienen que un nuevo aumento es necesario para compensar el efecto corrosivo de la inflación occidental sobre las mercaderías que deben importar.

Martínez de Hoz habló sobre las perspectivas para 1977

Conferencias informativas para el alto mando militar

BUENOS AIRES, 13 (NA). — El ministro de Economía José Alfredo Martínez de Hoz, emprendió hoy una serie de conferencias informativas para el alto mando militar, durante las cuales proporciona datos sobre la evolución de la economía en 1976 y se refiere a las perspectivas para 1977.

El ministro acudió hoy por la mañana al Comando en Jefe de la Fuerza Aérea, donde expuso durante tres horas. Mañana hablará en el Comando en Jefe de la Armada, y el 20 del actual lo hará en el del Ejército.

Una información oficial del ministerio dio estas precisiones y recordó también, que Martínez de Hoz disertará mañana en el almuerzo que, a las 13, hará servir, en el City Hotel de esta ciudad el Instituto Argentino de Ejecutivos de Finanzas.

Las conferencias en el ámbito militar han sido iniciadas por el jefe del equipo económico como etapa previa a la presentación del Presupuesto General de Gastos y Recursos para 1977.

El presupuesto, desde el punto de vista técnico, está virtualmente terminado por parte de la Secretaría de Hacienda. En pocos días más será girado a la Presidencia de la Nación, en la cual, a la luz de opiniones vertidas por otros sectores oficiales, se tomarán las decisiones políticas.

Mas luego el presupuesto retornará al Ministerio de Economía, a fin de los ajustes finales. Como dijo el secretario de Hacienda, Juan Alemann, el presupuesto estaría listo, después de sus diversos análisis, a principios de enero o a fines de ese mes.

Uno de los capítulos más significativos de los informes presupuestarios del ministro de Economía ante los oficiales superiores de las tres Fuerzas Armadas es el referido a remuneraciones.

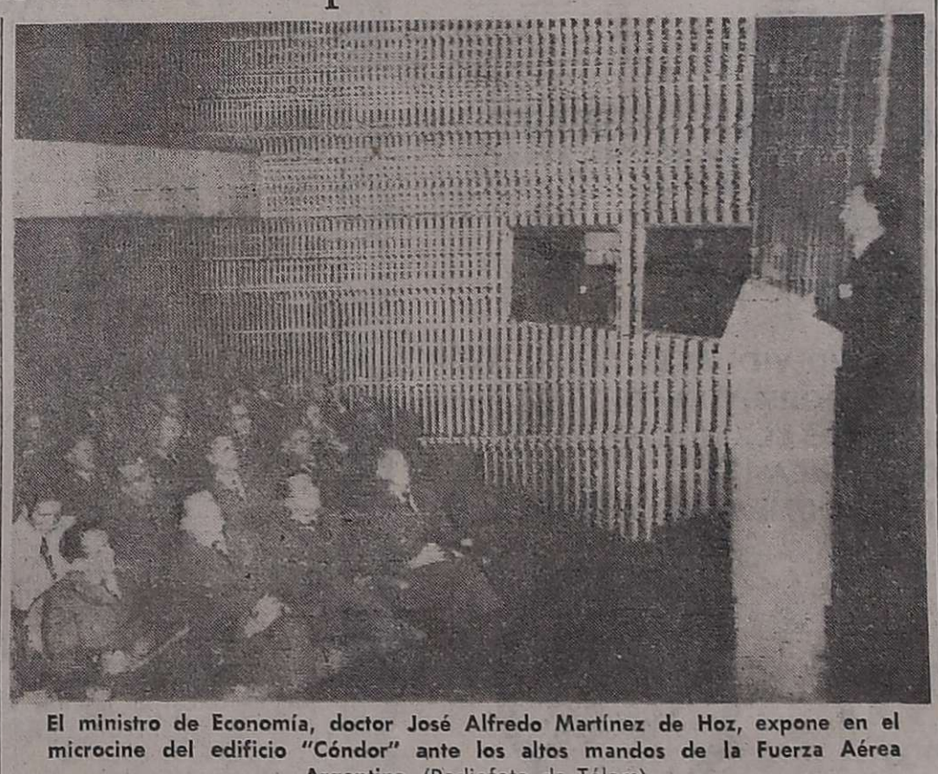

El ministro de Economía, doctor José Alfredo Martínez de Hoz, expone en el microcine del edificio "Cóndor" ante los altos mandos de la Fuerza Aérea Argentina. (Radiofoto de Télam).

Desde enero se prevén aumentos para el ámbito público, incluido por cierto el militar. Otro tanto ocurrirá con el sector privado, aunque hasta el momento no hay definiciones concretas.

Los ministros de Economía y de Trabajo han empezado a trabajar conjuntamente sobre la materia, en procura de coincidencias.

El tema salarial no dejó de suscitar preocupación en las Fuerzas Armadas, no con respecto a las remuneraciones internas, sino en cuanto a la situación general de los asalariados. Una de las manifestaciones últimas a ese respecto provino de la Armada.

El ministro Martínez de Hoz ha venido sosteniendo la política del gradualismo, de manera tal que las incrementaciones dispuestas por decreto no alterasen el panorama económico general.

Este sistema de aumentos por decreto no parece en camino de variar y, según voceros del equipo económico, subsistirá,

Un temblor se registró en la capital chilena

SANTIAGO, Chile, 13. (Télam-EFE). — Un temblor de dos a tres grados de la escala internacional de doce sacudió hoy a la capital chilena, informó el Departamento de Sismología de la Universidad de Chile.

El movimiento telúrico, acompañado de ruidos subterráneos, se registró a las 17.47 GMT y se prolongó por trece segundos. El epicentro se localizó en una zona cordillerana situada a unos 160 kilómetros al sureste de esta capital.

Grazzini es el nuevo director de Provincias

BUENOS AIRES, 13. (NA). — Fue designado director general de Provincias del Ministerio del Interior, el capitán Enrique Alberto Grazzini, mediante un decreto del Poder Ejecutivo.

Asimismo, por otros decretos, fueron designados director general de Asuntos Policiales y director general de Coordinación del mismo departamento de Estado, los capitanes Carlos Rodolfo Doglioli y Ricardo Alberto Vaca, respectivamente.

Se encuentra en Perú una misión de la Argentina

LIMA, 13 (UPI). — Una misión económica argentina expresó hoy el deseo de su país de adquirir al Perú planchas de hierro, cobre en lingotes y algodón en fibra, al iniciar sus contactos de tres días con entidades comerciales de esta capital.

La delegación está presidida por el subsecretario de Negociaciones Económicas Internacionales, Enrique Baurele, quien señaló que Perú en cambio compraría a la Argentina carnes y granos.

Baurele indicó que la balanza comercial entre los dos países fue paritaria en 1975, lográndose transacciones comerciales por "5 millones de dólares; y que para este año se esperaba igual resultado".

La misión está integrada por funcionarios de la Secretaría de Intereses Marítimos, la Junta Nacional de Granos y la Sociedad Mixta Siderúrgica Argentina (SOMISA).

Baurele también visitará Ecuador y Colombia.

Un incremento del 6,9 olo registraron los precios al por mayor en noviembre

BUENOS AIRES, 13 (Télam). — El índice de precios al por mayor registró en noviembre último un aumento del 6,9 por ciento, con el cual el alza para los primeros 11 meses del año se eleva al 321,5 por ciento, informó hoy el Instituto Nacional de Estadística y Censos (INDEC).

La variación registrada el mes pasado surge de incrementos del 7,3 por ciento de los productos nacionales y del 2,2 por ciento de los importados.

Dentro de los nacionales, los de origen agropecuario experimentaron un alza del 7,1 por ciento, en tanto que el índice de precios mayoristas no agropecuarios se elevó en un 7,3 por ciento.

Este último valor es el que se utiliza como base de corrección para los valores nacionales ajustables y otras colocaciones indexadas.

La variación del 7,1 por ciento en los precios de productos agropecuarios surge de incrementos del 19,5 por ciento en el rubro producción animal y del 11,4 por ciento en pesca. En cambio, el renglón producción vegetal acusa una disminución del 1,5 por ciento en el mes de noviembre.

Por su parte, los aumentos de mayor significación en los productos nacionales no agropecuarios se verificaron en los rubros alimentos y bebidas, con un 16,2 por ciento, caucho, con 8,7 por ciento, tabaco, con el 7,5 por ciento y metales, excluída maquinaria con el 7 por ciento.

Los productos importados, a su vez, acusaron en noviembre alzas del 9,3 por ciento en el rubro alimentos y bebidas del 8,5 por ciento en productos de la industria extractiva, del 7,9 por ciento en metales y del 7,7 por ciento en papel y cartón, en tanto que en renglón madera acusó una baja del 12,4 por ciento.

Comparando el índice del mes de noviembre pasado con igual mes de 1975, el alza anual de los precios mayoristas se eleva al 399,7 por ciento. Esa variación surge de aumentos del 396,9 por ciento en los productos nacionales (439,1 por ciento en los agropecuarios y 389,5 por ciento en los no agropecuarios) y del 435,7 por ciento en los importados.

Carter y su gabinete

El presidente electo de Estados Unidos, Jimmy Carter (derecha), y el vicepresidente electo, Walter Mondale, salen de la casa de Bert Lance, en Atlanta, para dirigirse a la casa de gobierno de Georgia, a fin de sostener entrevistas relacionadas con la posible designación de miembros del gabinete. (Radiofoto de UPI).

Presuntas disidencias en las Fuerzas Armadas negó Videla

Extensas declaraciones al periodismo de la Unión

BUENOS AIRES, 13 (Télam). — El presidente de la Nación, teniente general Jorge Videla, aseguró que las Fuerzas Armadas al hacerse cargo del poder tuvieron como objetivo cambiar el desorden generalizado por el orden, equilibrar la economía que estaba totalmente desequilibrada, crear un clima mínimo de disciplina y paz social, y combatir la subversión.

El jefe de Estado formuló esas apreciaciones en el curso de un prolongado diálogo —hora y media— celebrado el viernes pasado con periodistas norteamericanos del Kansas City Star, del Journal Of Commerce, del St. Louis Post Dispatch, del The Compley News Service, Pittsburgh Post Gazette, del Commodity News Service y la Editorial Research Reports.

Agregó que esas son las circunstancias que hay que cambiar primero y en esa tarea estamos todavía embarcados, más adelante, es menester establecer formas revitalizadas de democracia, conservando su esencia de libetrad, respeto por los derechos individuales y dignidad personal.

Subrayó que pensamos que el sistema democrático puede adquirir nue as formas que se adecúen mejor a la realidad política, social y económica de esta Argentina de fines del siglo XX. Por cierto que, en esta tarea no solo serán las Fuerzas Armadas las que darán la solución. Pensamos que con el aporte de todos los ciudadanos bien intencionados podremos encontrar mejores formas de convivencia democrática.

Refiriéndose al tema de la posible desaparición de personas y en general a la violación de los derechos humanos, el primer magistrado destacó que antes del 24 de marzo el país sufría una agresión contra valores fundamentales de tradición histórica y concepción cristiana del mundo y del hombre, agregando: esta lucha no la buscaron las Fuerzas Armadas ni la desearon; esta le fue impuesta por quienes so pretexto de defender los derechos humanos empezaron por conculcarlos a través, del crimen, la intimidación, el sabotaje a nuestra producción, y entre los destinatarios de esta acción criminal estaban involucrados militares, policías, obreros, empresarios, políticos y sacerdotes y por ello, contra quienes iban en contra de los derechos humanos ts que las Fuerzas Armadas libran esa lucha justamente en beneficio de los derechos humanos de la mayoría de la ciudadanía argentina y aún la extranjera, que con buena voluntad quiere habitar este suelo.

Fue categórico el teniente general Videla al negar una presecución del tipo político, afirmando: creemos en la libertad del hombre como persona y una de las formas más categóricas de esa libertad es la libertad de pensamiento. No luchamos contra esto, sino que lo hacemos contra la delincuencia terrorista que asesina gente indefensa, tales como mujeres, niños, sacerdotes, obreros y empresarios, o que a través de una prédica, solapada, comete una suerte de agresiones contra el país, atentando contra esos valores esenciales que hacen a nuestra tradición y concepción cristiana del mundo y del hombre, pretendiendo cambiar eso valores que son propios por otros que el pueblo argentino no quiera captar.

Al ser interrogado sobre la diferencia del actual gobierno con otros gobiernos militares anteriores, el presidente de la Nación asevero: en primer lugar cabe aclarar como punto de partida que esta no fue una situación deseada, buscada, ni preparada por las Fuerzas Armadas. Estas asumieron el poder en la Argentina como consecuecia de un total vacío institucional que amenazaba con la desgregación del Estado. En segundo término esta actitud en las Fuerzas Armadas no obedeció a ningún tipo de personalismo, ni sectorización.

Uno de los interrogantes planteados al general Videla se basaba en el rumor sobre posibles disensiones en las Fuerzas Armadas, acotándosele que se dice que la Marina no está de acuerdo con lo que hace el Ejército y que algunos oficiales del Ejército no están de acuerdo con su liderazgo. El presidente respondió categóricamente: en español, hacemos un correcto distingo entre lo que es unidad y lo que es uniformidad. Desde ningún punto de vista puedo asegurar que haya uniformidad de pensamiento entre las Fuerzas Armadas, como no lo puede haber entre personas libres y seres inteligentes.

Es por eso que hablamos de unidad y no de uniformidad, pueden existir criterios o matices diferenciales que pueden ser discutidos inteligente y razonablemente, y ser aceptables.

En consecuencia, puedo dar garantía que en las Fuerzas Armadas existe una unidad de propósito, una unidad de pensamiento para llevar adelante este proceso a través del camino trazado. Este es un problema.

Hay otro problema, que es una realidad que yo señalé, que es la del rumor, de lo que se dice y, también, soy consciente de esa realidad que no nos sorprende, porque si alguna garantía de estabilidad tiene este proceso, ella radica en la buena relación, en la cohesión y en la unidad de las Fuerzas Armadas. Por lo tanto, quienes no desean el éxito feliz de este proceso, tratan de debilitar este punto fuerte que el mismo tiene. Para ello utilizan el rumor, la crítica mal intencionada, etcétera, con el único fin de debilitar esta unidad y cohesión que tienen las Fuerzas Armadas. Y, a partir del momento que somos conscientes de esta realidad, no hemos de caer en el error de hacernos eco de esa mal intencionada prédica.

Fue esclarecido el crimen de un directivo de Renault

Lo perpetraron miembros de un grupo extremista

CORDOBA, 13 (NA). — Quedó totalmente esclarecido el asesinato del directivo de Renault Argentina, Domingo Lozano, perpetrado el 10 de octubre último por integrantes de la Organización Comunista Poder Obrero (OCPO).

Al dar cuenta del hecho, el Comando del Tercer Cuerpo de Ejército señaló que dos de los responsables se encuentran a disposición de la justicia militar, uno fue abatido, otro murió víctima de una enfermedad, y la quinta participante en el crimen se encuentra prófuga.

El comunicado expresa textualmente:

"El comandante del Tercer Cuerpo de Ejército comunica a la población que el día 12 de diciembre del corriente año, ha quedado totalmente esclarecido el asesinato del señor Domingo Lozano, directivo de Renault Argentina, ocurrido el 10 de octubre próximopasado en la ciudad de Córdoba. Los hechos son los siguientes:

1 - Del asesinato resultaron autores materiales Eduardo Daniel Porta (a) "Marcos" o "Gabriel", cabecilla de la Regional Córdoba de la Organización Comunista Poder Obrero (OCPO); Ana María Montalli (a) "Roque" y alias "Norma", única del grupo subversivo que se encuentra prófuga.

2 - El brutal asesinato cuyo relato se expresa a continuación, muestra la frialdad e indiferencia para con la vida humana, que ostentan estos criminales subversivos:

—Eduardo Daniel Porta fue el responsable de planificar el asesinato, integrar el grupo ejecutor, asignar los medios, instruir al grupo asesino y dirigir "el operativo" considerado como "una necesidad política" en contra de la patronal a nivel directivo.

—El grupo asesino se integró con Soria, Montalli y la Mohamed, y siguiendo las costumbres de los cabecillas subversivos que nunca se arriesgan, Porta a último momento no integró el grupo ejecutor aduciendo presiones "de orden político", y participando "desde lejos" como control del "operativo".

—El viernes 8 de octubre, a las 20.30, los asesinos Porta, Soria, Mohamed y alias "Norma", se reunieron hasta el momento del crimen en la casa de Carmen Gloria de la Cruz, prófuga (en la calle San Luis 1547 Barrio Observatorio, de la ciudad de Córdoba).

El sábado 9, desde muy temprano, se abocaron a las tareas de discutir la acción, designar puestos, practicar e instruirse en los mismos, para no fallar en el asesinato y en la posterior huida. Los puestos asignados fueron: Porta, control y coordinador Soria, conductor del vehículo; Montalli y Mohamed, ejecutores del asesinato.

El domingo 10 de octubre, a las 10, el grupo se desplegó para ejecutar el asesinato. Soria en el vehículo —Peugeot 504 blanco— en calle Bouchardo; Montalli y la Mohamed sobre la calle Roma, próximos al atrio de la iglesia "Sagrada Familia".

A las 11, junto con el resto de los feligreses, el matrimonio Lozano abandonó la iglesia. Montalli a pocos pasos de estos gritó: "Lozano" y simultáneamente con la Mohamed comenzaron a disparar sus armas sobre la victima hasta abatirla, salvando milagrosamente su vida la señora de Lozano, que no fue herida.

Perpetrado el crimen, fugaron hacia unos basurales, donde pasaron las armas del Peugeot 504 a un Ami 8, dispersándose, previo control del grupo por parte de Porta frente al Gimnasio Municipal del Parque Sarmiento.

3 — En la actualidad, Porta y Mohamed se encuentran a disposición de las autoridades militares para comparecer ante el Consejo de Guerra a efectos de su juzgamiento por la justicia militar; Soria falleció como consecuencia de una enfermedad cuando se encontraba detenido a disposición del Consejo de Guerra; Montalli fue abatido por las fuerzas legales, en Río Segundo, en oportunidad de intentar resistirse durante un control de pasajeros en el tren que iba a Buenos Aires.

4 — Es preciso hacer resaltar la irresponsabilidad de estos asesinos, que no trepidaron en abrir fuego en medio de la gente, con el riesgo de matar a numerosos transeúntes, además del inocente que habían elegido como víctima.

La cobardía de los cabecillas de esta banda subversiva, se puso nuevamente de manifiesto con la actitud asumida por Porta, que planificó y organizó el asesinato, quedando en el momento del crimen alejado del teatro de los hechos, para poder huir como es su costumbre, sin dar jamás la cara".

El juez García Morítán seguirá interviniendo en la causa contra López Rega

BUENOS AIRES, 13 (NA). — El juez federal doctor Nino Tulio García Morítán seguirá interviniendo en la causa en que se procesa a los ex ministros de Bienestar Social José López Rega, Carlos Alejandro Gustavo Villone y Roballos, al ex asesor de ese Ministerio José Miguel Vanni y a Jacinto Akil, por distintos delitos

En dicha causa se investigan malversación de caudales públicos, defraudación a la administración pública y falsificación de documento y, hasta ahora, el juez decretó la prisión preventiva y embargo por 25.000.000 de pesos a Akil, por estafa y falsificación de documento público, denegándole luego la ex carcelación

El defensor de Akil, doctor Raúl A Aguirre Saravia, hizo —en relación con la causa— una presentación ante la Cámara Federal, lo que motivó que el doctor García Morítán se inhibiera de seguir interviniendo en ella fundado en "graves motivos de decoro y delicadeza".

Por eso pasó las actuaciones al juez federal doctor Eduardo F. Marquardt, a quien le correspondería entender en la investigación en caso de aceptarse la excusación o inhibición del doctor García Morítán. Pero el doctor Marquardt no compartió el temperamento de su colega, por lo que éste insistió y remitió los autos a la sala penal de la Cámara Federal para que decidiera en definitiva sobre el planteo.

Al hacerlo y decidir que el doctor García Morítán deberá seguir entendiendo en la causa, expresa que los argumentos esgrimidos por el nombrado referidos a noticias radiales y periodísticas que habrían distorsionado su actuación en esta causa, no se compadecen con las situaciones contempladas en el artículo 30 del código procesal en lo Civil y Comercial de la Nación, (sobre "graves motivos de decoro y delicadeza") ni con los casos en que se ha declarado su aplicación supletoria.

Por ello decide que este juez deberá seguir interviniendo en la causa que involucra a López Rega, Villone, Roballos, Vanni y Akil, detenido este último en Villa Devoto.

En Italia harán 7 turbinas a gas para la Argentina

TURIN, 13. (UPI) — La compañía Fiat reveló hoy que había recibido contratos por valor de 36 millones de dólares para suministrar a la dirección de Agua y Energía de Argentina, siete turbinas de gas para varias plantas eléctricas en el país.

Las siete turbinas tienen una capacidad de 59 megawatts, y con ellas el número de instalaciones de la Fiat en la Argentina se elevará a 59 con una capacidad de 1.000 megawatts, alrededor de la mitad de la capacidad de energía producida por turbinas de ese país.

Quiniela de Mendoza

El Banco de Previsión suministró la lista de premios de la Quiniela de Mendoza sorteada anoche:

1º	Premio	662
2º	"	294
3º	"	856
4º	"	272
5º	"	143
6º	"	496
7º	"	523
8º	"	444
9º	"	934
10º	"	805
11º	"	317
12º	"	893
13º	"	583
14º	"	178
15º	"	288
16º	"	977
17º	"	904
18º	"	845
19º	"	536
20º	"	170

Tómbola

MONTEVIDEO, 13. (UPI). — Los números premiados de la Tómbola sorteada hoy, correspondieron a los siguientes números:

449	514
736	421
239	555
270	117
035	135
379	531
922	299
414	139
268	709
381	965

ACEROTUB CUYO
DIVISION DE OKS HNOS. Y CIA S.A.C.I.F.A.
CAÑOS CON COSTURA
Lisos, Roscados, Negros y Galvanizados
Entrega Inmediata - Importantes Bonificaciones
CARRIL CERVANTES 2330 - TEL. 221569 - 225101 - G. CRUZ

En el ANIMAL también hay Vida. RESPÉTELA!
SOCIEDAD MENDOCINA PROTECTORA DE ANIMALES

AL ALCANCE DE CUALQUIER PRESUPUESTO

400 VIVIENDAS MODELOS

CUOTA DE INSCRIPCION $8.000

EN CALLE BOULOGNE-SUR-MER AL LADO DEL BARRIO MUNICIPAL

PROXIMAMENTE URBANIZACION

- CASAS INDIVIDUALES DE 3 ó 4 DORMITORIOS.
- TODOS LOS SERVICIOS
- MICRO LINEA 13
- CENTRO COMERCIAL Y ESCUELA

INSCRIBASE YA EN:
A.M.P.P.A.M.
ASOCIACION MUTUAL PELUQUEROS PEINADORES Y AFINES DE MENDOZA
SAN LORENZO 507 · 2º PISO · OF. 5

HORARIO: 8.30 a 13 Hs. 16 a 21.30 Hs.

MATRICULA 106
RESOLUCION 477 I.N.A.M.

EN SAN MARTIN
DIVORCIOS
Dr. IVAN A. CALDERON
Balcarce 265 — Teléfono 21483
14|12|F|58|14|14|12

coinpro
La Compañía Financiera Cuyana
CASA MATRIZ: SARMIENTO 220 MENDOZA
TEL 291815 - 245575 - 249392
FONDO CUYANO

TUTORA
COMPAÑIA SUDAMERICANA DE SEGUROS S.A.
comunica
EL TRASLADO DE SUS OFICINAS A SU LOCAL PROPIO
Lavalle 139
Tel. 232349 - 232449
MENDOZA

Chispazos por IAN

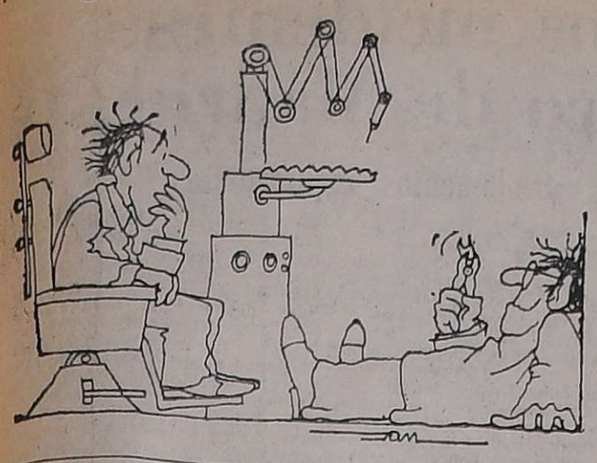

Habrían dado muerte a 7 cabecillas sediciosos

Procedimientos en el Gran Buenos Aires. Abatióse a 3 extremistas en Chaco y se detuvo a otros tantos en Cuyo

BUENOS AIRES, 13 (Télam) — Siete cabecillas guerrilleros, cinco hombres y dos mujeres, habrían sido abatidos entre los días 10 y 11 del corriente, según pudo saberse en fuentes allegadas al Comando de la Zona 1, en una serie de procedimientos realizados en el Gran Buenos Aires.

Según las fuentes, los delincuentes abatidos serían los cabecillas de la autodenominada Columna Norte de la organización guerrillera declarada ilegal en 1975.

En los operativos, realizados por fuerzas conjuntas, habrían caído los siguientes individuos:

Enrique Juárez (a) Cacho, responsable político.

Marcelo Cerviño (a) Alejandro, responsable de la secretaría de la organización.

Un hombre cuyo alias sería Ignacio, responsable de los enlaces.

Un hombre (a) Fermín, responsable de la agitación.

Un hombre (a) Chicho, responsable de impresión y prensa.

Una mujer (a) Leticia, responsable de prensa y propaganda.

Una mujer (a) Bombón (se carece de otros datos).

Según pudo saberse, los nombrados habrían sido abatidos inmediatamente después de que lo fuera Marcelo Daniel Kurlat (a) Mono.

Enfrentamiento

RESISTENCIA, Chaco, 13. (Télam). — Tres delincuentes subversivos fueron abatidos por efectivos que transportaban subversivos detenidos hacia Formosa y que fueron atacados por una banda armada.

El Comando de la Séptima Brigada de Infantería dio a conocer esta noche un comunicado sobre el episodio. Su texto es el siguiente:

Siendo aproximadamente las 4.45 horas del día 13 de diciembre, una columna que transportaba detenidos subversivos hacia Formosa, fue atacada por una banda armada en la Ruta 11, próximo a la localidad chaqueña de Margarita Belén.

Tres delincuentes subversivos fueron abatidos en el enfrentamiento producido, logrando huir los restantes, aprovechando la confusión y la oscuridad.

"Los integrantes de la custodia resultaron heridos.

"Fuerzas combinadas de Ejército, Gendamería Nacional y Policía provincial, operan intensamente en la zona para lograr la detención de los prófugos.

"Se solicita a la población colabore con las fuerzas del orden, proporcionando cualquier información que facilite la localización de los delincuentes subversivos".

Procedimientos en San Juan y San Luis

CORDOBA, 13 (Télam). — Fuerzas del ejército realizaron procedimientos en las provincias de San Luis y San Juan, y lograron la detención de tres subversivos y el descubrimiento de dos depositos de armas.

Al respecto, el comando del tercer cuerpo, con asiento en Córdoba, difundió el siguiente informe oficial:

El comandante del tercer cuerpo de ejército comunica a la población que:

1º) Eefectivos militares pertenecientes a la Brigada de Infantería de Montaña Octava lograron, luego de intensas investigaciones que contaron en todo momento con el más amplio apoyo de la población, localizar en la provincia de San Luis dos depositos de armas, elementos logisticos y bibliografía perteneciente a la banda subversiva ilegalizada en 1975.

Uno de los depósitos fue hallado en u inmueble de la Ciudad de San Luis, mientras que el restante estaba ubicado en un paraje cercano a la localidad de El Trapiche.

Los elementos más importantes que se capturaron, son los siguientes: ocho fusiles máuser calibre 7,65 (tres con caños recortados), una pistola cal. 22, dos revólveres cal. 38 largos, 2.500 cartuchos cal. 7.65, 200 cartuchos cal. 9 y gran cantidad de documentación subversiva, abundante literatura de corte marxista; relacionado con el hecho fue detenido el ciudadano Primo Orozco.

2 — En la ciudad de San Juan, efectivos militares lograron desarticular una célula subversiva perteneciente a la banda declarada ilegal en 1975.

A fines del mes de noviembre pasado, Margarita Rosa Camus (a) Mariana o Malena, estudiante universitaria se presentó a las autoridades militares manifestando pertenecer a una célula subversiva que actuaba en el ambito universitario de la provincia y que ella era responsable de la rama humanidades.

A raíz de las declaraciones de la causante y de posteriores investigaciones practicadas, las fuerzas legales detuvieron a Hilda Díaz (a) Gaby, que integraba también la célula subversiva, quedando ambas detenidas a disposición de las autoridades competentes.

Este hecho debe llamar a la reflexión, particularmente a los padres, sobre la imprescindible e ineludible obligación de ejercer un control más estricto sobre las actividades de sus hijos, para el bien de ellos mismos, de la familia y de la patria.

Incautaron 8 toneladas de marihuana en Pensilvania

El cargamento procedía de Colombia y tenía un valor de más de 12 millones de dólares. Detuvieron a 11 personas

MOUNT POCONO (Pensilvania), 13. (UPI). — Agentes de la policía federal y estatal se incautaron hoy de un viejo avión a propulsión y su carga de ocho toneladas de marihuana procedente de Colombia con un valor de más de 12 millones de dólares.

Las dos docenas de agentes observaron al amanecer el aterrizaje del DC - 6 cargado con ocho toneladas de marihuana de alta calidad en una remota pista aérea. En momentos en que los contrabandistas procedían a descargar el aparato, la policía entró en acción.

Fuentes policiales dijeron que éste había sido el requisamiento más grande de marihuana que se había hecho en la historia del estado de Pensilvania.

El fiscal John Cattone dijo que las ocho toneladas tenían un valor aproximado de 12 millones de dólares, pero policías y agentes de aduana las avaluaron hasta en 20 millones de dólares debido a la calidad del estupefaciente, que un agente describió "el chivas regal de la marihuana".

Las autoridades aduaneras y la policía federal contra narcóticos, junto con miembros de la policía de Pensilvania, arrestaron a dos hombres en el avión y a siete que ayudaron a cargar los camiones. Otros dos individuos, apostados como vigilantes en una carretera, también fueron detenidos.

Dos de los detenidos estaban armados con pistolas automáticas, pero no se abrió fuego, aunque varios hicieron algunos inútiles esfuerzos de escapar.

Los 11 detenidos, cuyas identidades no se han dado a conocer, fueron transferidos a la cárcel del condado de Lackawanna, en espera de la acción judicial que se iniciará en la ciudad de Scranton.

La policía dijo que otros cuatro aviones, tres camiones y varios vehículos también fueron confiscados. Los otros tres aviones se encontraban en el aeródromo en momentos en que aterrizó el avión cargado de marihuana.

El director de la patrulla aduanera de Filadelfia, Robert J. Laratta, dijo que éste ha sido el mayor incautamiento que ha realizado su departamento en la temporada.

Lartta dijo que la semana pasada sus hombres habían confiscado un cargamento de cinco toneladas en Norfok (Virginia) y que el año pasado sus agentes se incautaron de 15 toneladas de marihuana en Dover (Delaware).

La división de Laratta cubre los Estados de Pensilvania, Nueva Jersey, Delaware, Maryland, Virginia y la ciudad de Wáshington.

Estudian en Chile el cierre de una cárcel para presos políticos

SANTIAGO (Chile), 13 (UPI) — Las autoridades militares estudian el cierre del campamento de presos políticos "Tres Alamos", de esta capital, donde se encuentran sólo cuatro detenidos, incluyendo a los dirigentes comunistas Luis Corvalán y Jorge Montes, informó hoy el diario gubernamental "El Cronista".

Los otros dos detenidos, Hernán Brein Pizarro y Raúl Iturra Muñoz, recibieron visas de Holanda y partirán el miércoles a ese país.

Ambos forman parte del grupo de 16 personas cuya libertad el gobierno condicionó a que se fueran del país. Los 14 restantes ya viajaron al exilio a diversos países de América y Europa.

En Tres Alamos sólo quedarán Corvalán y Montes, a quienes el gobierno ofreció canjear por la libertad del disidente soviético Vladimir Bukosvsky y del dirigente anticastrista cubano Huber Matos, respectivamente. La oferta, sin embargo, no tuvo respuesta.

Según "El Cronista", Montes y Corvalán no permanecerán por mucho tiempo en Tres Alamos porque serán trasladados a un recinto que aún se ignora.

La versión agrega que la Secretaría Nacional de Detenidos admitió que dado lo extenso de Tres Alamos se estudia su cierre definitivo ya que "no se justifica su funcionamiento solo para acoger a Corvalán y Montes".

El campamento quedó prácticamente vacío el mes pasado cuando el gobierno dispuso la libertad de todos los presos políticos que quedaban en el país, con excepción de Corvalán y Montes.

El lugar es una hacienda situada en el sector sur de Santiago y de propiedad del Ministerio de Justicia.

La información del matutino no dice a qué lugar serán trasladados los dirigentes comunistas "cuando se da por descontado el fracaso de las gestiones para canjearlos".

La nota tampoco especifica si se estaría buscando alguna otra formula para solucionar la situación de Corvalán y Montes, los únicos ex dirigentes de la Unidad Popular del extinto presidente Salvador Allende, que continúan presos.

Corvalán tiene pendiente un juicio en un tribunal naval acusado de un supuesto intento de subversión en la Armada, antes de la caída de Allende, el 11 de setiembre de 1973, pero hasta ahora no han comenzado los alegatos.

"El Cronista" está publicando desde la semana pasada un pequeño recuadro de primera página en que marca los días que Corvalán está preso, desde el 16 de noviembre cuando el gobierno ofreció su canje

La nota dice "por orden soviética Corvalán cumple hoy 27 días presos". (El texto siempre es el mismo y sólo cambia el número de días).

Videla

(Viene de la Pág. 1ª)

lancia —prosiguió—, va la convicción de poder llegar a la victoria si contamos, como hasta el momento, con el heroísmo de los hombres de armas, del cual ustedes son también partícipes, y con la comprensión del hombre común, que ha tomado también partido y le ha dicho no a la subversión".

El presidente concluyó su alocución significando que iba a tener "el particular honor de saludar a cada uno de ustedes y en estrecharles las manos en forma individual, gesto en el que va nuestro saludo cordial a la Policía de la Provincia de Buenos Aires".

Posteriormente, Videla recorrió la Subjefatura y asistió, en el despacho del coronel Camps, a una exposición pormenorizada acerca de la labor policial, después de lo cual, acompañado por el general Saint Jean, se trasladó a la sede de la Gobernación.

La petroquímica

Posteriormente, el mandatario concedió audiencias en la sede de la Comuna, donde recibió un petitorio de la Cámara de Comercio e Industria local, en el que se reclama la reactivación de las obras de Petroquímica Bahía Blanca.

Tras escuchar las inquietudes planteadas por los representantes empresarios, el teniente general Videla puntualizó que "a nivel nacional, debemos ser justos y rigurosos en un régimen de prioridades y hacer un estudio profundo para no errar".

Destacó luego el efecto multiplicador de la petroquímica sobre la actividad económica, pero previno que el tema debía ser encarado en forma "racional y adecuada, para no crear una nueva frustración al país".

Justamente, dijo, no quisiéramos que por imprudencia de largar nuevamente el proyecto sin una madura consideración en todas sus implicancias, técnicas y aun políticas, pudiera ser una frustración a corto plazo".

Sobre el puerto de obras profundas, dijo que "sobre ello se ha hablado en los últimos tiempos, y es lo que podría llamarse una reserva que el Estado mira con atención".

Trasandino del Sur

Al hablar sobre el proyecto del ferrocarril trasandino del Sur, afirmó el presidente que hay un estudio de cuatro puertos, para determinar cuál de ellos sería el más rentable". En función de esa rentabilidad —dijo— habrá que dar la línea de conexión entre Chile y nuestro país. Puede ser una de esas la posibilidad para el trasandino del Sur, puede ser Mendoza, puede ser otra para San Juan, en función del estudio del mercado que es imprescindible hacer. En eso queremos ser totalmente lógicos, totalmente conscientes, y decir sí cuando éstos reúnan todos esas condiciones".

"La carpeta del trasandino del Sur —puntualizó— no es una carpeta que está perdida por allí. Hoy está justamente radicada en la Empresa Ferrocarriles Argentinos. Se está haciendo un estudio serio y responsable de ese proyecto para despejar dudas".

CUANDO USTED QUIERA...!

Con sus ORDENES DE EXTRACCION podrá disponer de sus fondos en Columbia S.A. de Ahorro y Préstamo para la Vivienda, de acuerdo a su criterio.

...están listas para lucir su firma en:

Columbia

S. A. DE AHORRO Y PRESTAMO PARA LA VIVIENDA

Avda. Sarmiento 65

Tel. 291832-247029

neuberger

AZULEJOS DECORADOS

Azulejos relieve decorado DEKOR de San Lorenzo Distribuidores

Juego loza Color c/bronceria p/lavet. y bidet $ 18.500.—

Bañera Eco. 1,50 m $ 15.617.— Bañera color 1,50 m $ 18.900.—

Caño F.F. 0.100 x 300 m $ 3.434.— Codo 0.100 x 90° $ 690.—

Puerta placa marco chapa 70 x 200 cm $ 4.000.— Cortina plástica ref. 1,20 x 1,30 m $ 5.162.— 1,50 x 1,30 m $ 6.420.— Ventana chapa corred. ref. c/contr. 1,20 x 1,10 m $ 5.241.— 1,50 x 1,10 m $ 5.830.— Amplia existencia en puertas, ventanas y frentes de placard, madera, chapa y aluminio.

Mesada acero inoxidable 120 cm con pileta simple $ 9.900.— Termotanque 75 litros, de marca $ 27.666.— Pileta acero 51x31 simple $ 2.200.—

Presupuestos integrales para obras Consúltenos.

Precios incluido IVA.

Av. V. Sársfield 1081 - Capital

FOTO CARNET

ESTUDIO LAVALLE

12 FOTOS $ 250

LAVALLE 18 (casi Avda. San Martín)

14|12|C|028|14|12

ENCENDEDORES

Maruman

Calidad y precisión en encendedores.

CUANDO LOS USOS SON DOS LA ELECCION ES UNA.

FORD RANCHERO.

Todo un Falcon, más la carga. Caja metálica de amplias dimensiones, y cómoda cabina para tres personas. Como buen Falcon; mínimo costo de mantenimiento, y el más alto valor de reventa.

Ford

FORD RANCHERO. DOBLE USO DE LA CONFIABILIDAD FALCON.

El socialismo gana las elecciones en Portugal

LISBOA, 13 (UPI). — Las esperanzas de una victoria significativa sobre la oposición en las elecciones municipales de ayer aumentaron hoy entre los socialistas, al conocerse resultados adicionales que no habían sido aún escrutados.

Los resultados de 3.075 poblaciones y villas, indican que los candidatos socialistas iban bien al frente, con un total de 33,34 por ciento de los votos.

Pero en fuentes del partido se dijo que esa cifra podría declinar, en vista de que la mayor parte de los votos que aún no han sido contados corresponde a poblaciones del norte que son generalmente conservadoras. Sin embargo, tal resultado podría ser contrarrestado por el recuento final de votos en Lisboa y Oporto.

Por otra parte, el partido centrista Social Demócrata aparecía con el 24,52 por ciento de los votos, mientras que el frente electoral comunista llevaba el 18,43 por ciento de los votos. En cuarto lugar seguía el partido Demócrata del centro, que es conservador, con el 15,56 por ciento de los votos, quedando el resto repartido entre una variedad de grupos políticos disidentes.

Se esperaba que el resultado de los comicios en la parte norte del país habría de favorecer la posición de los partidos Social Demócrata y Demócrata del Centro, a expensas de los comunistas. Estos habían mostrado bastante pujanza en un principio en el principal baluarte del partido, el distrito sureño de Alentejo, pero luego comenzaron a perder terreno en otros puntos.

Otra exclusividad de Piazza • en todas las líneas

duchador de pico

• Instálelo en el momento de remodelar su baño.

PIAZZA

GAG

Santa Lucía y el Premio Nobel

Milton Friedman, ganador del Premio Nobel de Economía, parece encantado cuando la tradicional celebración "Lucía" llega al cuarto de su hotel en Estocolmo. Esta tradición de despertar a los huéspedes con café y buñuelos "Lucía" tuvo origen es el siglo XVII, y se celebra el 13 de diciembre en honor de Santa Lucía, mártir cristiana que murió en Siracusa en el año 304 En esta oportunidad, María Romander hace de Lucía.

(Radiofoto de UPI).

Hubo serios incidentes en el centro de Madrid

Chocaron policías y elementos izquierdistas

MADRID, 13 (UPI). — La policía tuvo hoy varias batidas con elementos izquierdistas en el centro de Madrid, al aumentar la tirantez política por el secuestro de un importante personaje político, hace dos días.

El presidente del gobierno, Adolfo Suárez, suspendió un viaje que iba a hacer a Barcelona, para poder manejar personalmente los problemas creados por el secuestro por guerrilleros izquierdistas urbanos, del presidente del Consejo de Estado, Antonio María Oriol.

Los incidentes ocurrieron en la plaza de España y la calle José Antonio, cuando más de 2.000 miembros del maoista Partido de Trabajadores Revolucionarios trataron de realizar una manifestación contra el plebiscito sobre reformas políticas que se efectuará el miércoles de esta semana.

El secuestro de Oriol también está relacionado con el plebiscito y la oposición al mismo de sectores contrarios al gobierno.

Testigos presenciales dijeron que el sector de los desórdenes quedó cubierto por densas nubes de humo de cientos de señales luminosas arrojadas por las fuerzas del orden. La policía arremetió contra un camión equipado con altoparlantes y detuvo a los que lo ocupaban.

Los maoistas portaban banderas rojas, así como la republicana, a la vez que gritaban consignas contra el rey Juan Carlos y su gobierno. También se informó de incidentes aislados en sectores de la universidad.

El diario El País publicó anoche una carta enviada por los secuestradores de Oriol en la que éste pide la libertad de 15 izquierdistas encarcelados por actos de terrorismo.

El secuestro ocurrió en el peor momento posible para el rey Juan Carlos y su gobierno reformista, en vísperas del discutido referéndum nacional del miércoles en que los españoles se pronunciarán sobre las propuestas reformas democráticas.

Tanto la extrema derecha como la extrema izquierda se oponen a las reformas, mientras que los izquierdistas moderados instan a la población a abstenerse.

Los captores de Oriol indicaron en notas y llamados a los medios de comunicación que el secuestro constituía un acto de protesta contra "el disfrazado referéndum fascista".

Los derechistas partidarios del extinto generalísimo Francisco Franco han instado a los españoles a votar negativamente en el referéndum, aduciendo que la democracia es sinónimo de caos. Algunos sectores franquistas expresaron esperanzas de que el secuestro convierta el referéndum en un voto negativo y a favor de la ley y el orden.

Algunos políticos de oposición, entre ellos Joaquín Ruiz Giménez, dirigente demócrata cristiano, recibieron amenazas anónimas de muerte en vísperas del secuestro, mientras el líder del Partido Comunista, Marcelino Camacho, apareció hoy ante los tribunales con dos abogados a presentar queja de que era seguido por dos sujetos desconocidos.

La policía dijo que la breve nota de Oriol, escrita a prisa, tenía todos los visos de ser auténtica.

"En el momento presente mi única preocupación es mi familia a la que quiero más que nada en el mundo. Lo más importante es mantener la fe, pues nuestros destinos están en manos de Dios. Antonio", reza la nota.

Grupos armados siembran el terror en el Ulster

Atacaron con explosivos locales comerciales. Un muerto

BELFAST, 13 (UPI). — Grupos terroristas, según la policía, pertenecerían a la organización extremista Ejército Republicano Irlandés (IRA), lanzaron hoy diversos ataques en Belfast, provocando daños en un hotel, una fábrica y muchos locales, y causando la muerte de por lo menos un hombre.

Las autoridades señalaron que fue la mayor ofensiva del IRA llevada a cabo en esta ciudad en los últimos meses, indicando que parece haber sido lanzada para sembrar el terror entre la multitud que concurre al centro comercial para hacer las compras de Navidad.

Hace solamente tres días, la policía estableció guardias especiales en el centro de la ciudad, despues de una ofensiva similar llevada a cabo en Londonderry, en la cual fueron destruidos 13 locales comerciales. Los terroristas actuaron sorteando esas medidas de control.

El hotel atacado es el Lansdowne Lodge, ubicado a cinco kilómetros del centro de la ciudad, y uno de los pocos que permanecen activos. Los terroristas se apoderaron de los guardias y colocaron dos bombas, pero el edificio pudo ser evacuado poco minutos antes que se produjeran las explosiones.

El otro atentado fue en una fábrica ubicada en el centro de la ciudad, donde los terroristas mataron a balazos a uno de los empleados que intentó impedirles el paso, y colocaron tres explosivos.

Un tercer atentado se llevó a cabo en un restaurante ubicado en la principal calle comercial de Belfgast. Los daños también fueron graves, generalizándose un vasto incendio.

Contrato de trabajo

(Viene de la Pág. 1º)

tribuciones destinados a la obra social respectiva, según corresponda por la índole y extensión de los servicios prestados.

Cuando el producido de los aportes y contribuciones que se suprimen se encuentran afectados a planes de vivienda u otras obras de bien común ya iniciadas, los organismos y empresas referidas afrontarán la financiación de tales obras hasta su total terminación.

Quedan facultados los ministros de Trabajo, Bienestar Social y de Economía, para dictar, en forma conjunta, las normas complementarias que sean necesarias para la correcta aplicación de lo dispuesto en este inciso, como también para resolver los casos especiales que pudieran presentarse. Artículo 3 - Deróganse y déjanse sin efecto todas las normas legales, reglamentarias, estatutarias o convencionales vigentes en organismos o empresas del Estado, empresas de economía mixta o de propiedad del Estado o en las que este tenga mayoría accionaria que instituyan ventajas o franquicias especiales por cualquier concepto en favor de sus trabajadores dependientes o su grupo familiar, tales como exención o disminución de derechos, patentes, tasas o tarifas, provisión sin cargo o a precio diferencial de materiales o servicios, o que les conceda cualquier otro tipo de privilegios, beneficios adicionales o diferenciales con relación al usuario común respecto de los servicios prestados y los elementos producidos o suministrados por sus dadores de trabajo.

A los efectos de la correcta aplicación de esta norma, la autoridad superior a cuya jurisdicción corresponda el organismo o la empresa remitirá al Ministerio de Trabajo de la Nación los antecedentes del caso. Este ministerio podrá solicitar toda la información complementaria para ponderar adecuadamente las situaciones que se planteen.

Evaluados los elementos de juicio que si se reunan, por resolución conjunta de los ministros de trabajo y de economía de la Nación se determinará la efectiva caducidad de las normas cuestionadas, declarándolas comprendidas en las normas cuestionadas, de las disposiciones del primer párrafo de este artículo y si de la evaluación efectuada en cada caso particular surgiera que la eliminación de determinados beneficios, franquicias o ventajas se traduce en una disminuación del nivel de ingreso, la resolución pertinente, simultaneamente con la caducidad de la norma, ordenará la adecuada compensación de las remuneraciones de los trabajadores alcanzados, a fin de evitar el deterioro de sus salarios, como consecuencia de la desaparición de prestaciones complementarias.

Artículo 4º) Facultase al Ministro de Trabajo a revisar las calificaciaones de insalubridad insertas en las convenciones colectivas de trabajo de las empresas del estado, en economía mixta o de propiedad del Estado, en las que éste tenga mayoría accionaria.

Artículo 5º) Sin perjuicio de la inmediata aplicación de lo estableacido en los artículos anteriores, facúltase al Poder Ejecutivo Nacional para que, con intervención del Ministerio de Trabajo en todos los casos, conjuntamente con el ministerio a cuya jurisdicción corresponda el organismo o la empresa, proceda a revisar aquellas convenciones colectivas y laudos vigentes para los organiasmos o empresas del Estado o de economía mixta o, de propiedad del Estado o en las que este tenga mayoría accionaria, sin perjuicio de la intervención que pueda competir al Ministerio de Bienestar Social.

Facúltase igualmente al Poder Ejecutivo Nacional para que, con intervención del Ministerio de Trabajo, proceda a revisar las convenciones colectivas y laudos vigentes para el sector privado. En ambos supuestos, el Poder Ejecutivo Nacional podrá eliminar o reformar las cláusulas que hubiesen incorporado reglas generadoras de excesos o distorsiones, que lesionen el equilibrio de las partes, contribuyan al deterioro de las relaciones empresario laborales o se opongan los principios que informan la presente ley, formulando, además, el nuevo texto ordenado de tales convenciones a tales efectos las modificaciones que disponga el Poder Ejecutivo Nacional en los textos convencionales vigentes, tendrán el valor y alcance que la ley Nro. 14.250 otorga a los acuerdos de partes homologados por la autoridad de aplicación.

Artículo 6 - Las condiciones de trabajo emergentes de las cláusulas convencionales que caducaren como consecuencia de lo dispuesto en esta ley, no podrán ser ulteriormente invocadas como efecto jurídico subsistente en la relación individual de trabajo ni alegarse como derechos adquiridos.

Artículo 7 - Las normas de esta ley aplicables a los organismos o empresas del Estado, empresas de economía mixta o de propiedad del Estado o en las que éste tenga mayoría accionaria serán extensivas a las empresas privadas prestatarias de servicios públicos similares, siempre que dichas empresas privadas se rijan por las mismas leyes, reglamentaciones o convenciones derogadas o modificadas por la presente.

Artículo 8 - La presente ley es de orden público y tendrá vigencia a partir del día de la fecha, pero sus términos se aplicarán aún a las consecuencias de las relaciones y situaciones jurídicas existentes.

Llegará mañana a la Dársena Norte la nave Libertad

BUENOS AIRES, 13 (Télam). — La Fragata Libertad, buque escuela de la Armada Argentina, arribará pasado mañana, a las 10, a la dársena norte del puerto de Buenos Aires, donde tomará amarras, dando término a su XII viaje de instrucción con los guardiamarinas de la Escuela Naval Militar.

Presidirá la ceremonia el comandante en jefe de la Fuerza, almirante Emilio Eduardo Massera, y asistirán otras autoridades y personal naval y sus familiares. Asimismo, habrá una formación de cadetes y una compañía con bandera y banda, que ejecutará la diana de gloria.

El almirante Massera será recibido por el comandante de la nave, capitán de navío Dalton Alurralde. Media hora más tarde el titular del arma se retirará del buque, tras lo cual se desconcentrarán los efectivos.

Un préstamo por U$S 100 millones obtuvo Colombia

LONDRES, 13. (Télam-AFP). — Colombia acaba de obtener un empréstito de cien millones de dólares en el mercado internacional de capitales, para desarrollar su capacidad de refinado de petróleo.

El acuerdo firmado hoy en Londres por Juan F. Villarreal, presidente de la Empresa Colombiana de Petróleos (ECOPETROL y representantes de un consorcio de 38 bancos que movilizó los capitales necesarios.

Dan más normas sobre ingresos a las escuelas

BUENOS AIRES, 13 (NA). — El Ministerio de Cultura y Educación comunicó a los alumnos que no alcanzaron el puntaje reglamentario para ingresar a primer año, que podrán retirar mañana —de los establecimientos donde rindieron— el resultado de la prueba y la documentación que habían presentado, para inscribirse en otro establecimiento que disponga de vacantes.

Los alumnos que obtuvieron 40 o más puntos podrán hacer lo propio pasado mañana y el jueves; los que obtuvieron entre 30 y menos de 40 puntos, los días 17 y 20; los que obtuvieron menos de 30 puntos, los días 21 y 22, siempre de este mes.

Asesinaron a 3 militares en Colombia

CUCUTA (Colombia), 13. (Télam-EFE). — Un grupo guerrillero dio muerte a un oficial y a dos soldados del Batallón Santander en Cucuta, al oriente del país, informó hoy la policía.

PAPELERA MOSCON

Avda. Centenario 1996
Piso 1º Tel. 743-7316
Beccar F.C.G.B.M.

Fábrica: Ruta 9
Km. 33,5 Gral.
Pacheco, Tigre

comunica al comercio y público en general que ha designado a ORGANIZACION SAN JOSE S.R.L. DISTRIBUIDORES EXCLUSIVOS en Mendoza, San Juan y San Luis de sus productos: Papel Higiénico "VUAL" de 74 metros y bolsones de 4 rollos; y de "SUAPEL" de 48 metros.

organización san José S.R.L.

Olascoaga 348 - Tel. 258763
San José - Mendoza

agradece a PAPELERA MOSCON s.a.i.c. la confianza dispensada al haberle designado DISTRIBUIDORES EXCLUSIVOS en la Zona Cuyo para sus productos "VUAL" y "SUAPEL" de reconocida calidad.

BAC publisa

LICITACIONES

Llamado a Licitación Pública
MUNICIPALIDAD DE RIVADAVIA

Llámase a licitación pública para el día 7 de enero de 1977 a las 11, para la adquisición de materiales y contratación mano de obra para la prosecución de las obras del Gimnasio Municipal, s/Expte. Nº 243-I-76.

Propuestas: En Secretaría Municipal, sobre cerrado y lacrado hasta hora y día indicados.

VALOR PLIEGO: $ 1.500 (UN MIL QUINIENTOS PESOS).

12|12|F|57362|16|12

Llamado a Licitación Pública
MUNICIPALIDAD DE RIVADAVIA

Llámase a licitación pública para el día 5 de enero de 1977 a las 10, para adquirir una Motobarredora - Recolectora - Regadora, según Expte. Nº 235-I-76 y a las 11 para adquirir chasis con caja volcadora hidráulica s/Expte. Nº 245-I-76.

Propuestas: En Secretaría Municipal en sobre cerrado y lacrado hasta el día y hora indicados.

VALOR DEL PLIEGO: $ 150,00 cada uno.

12|12|F|57367|16|12

BODEGAS Y VINEDOS GIOL S.E.I.C.

Licitación Pública Nº 020/76-M.

Llámase a LICITACION PUBLICA con apertura en Carril Gómez 265 de Gral. Gutiérrez, Maipú, Mendoza, para el día 23 de Diciembre de 1976, a las 9 horas, por la Contratación de Servicios por la provisión de material y mano de obra de:

ELEMENTOS PARA VASIJA VINARIA DE HORMIGON ARMADO EN BODEGA "LA COLINA"

(Bridas, Válvulas Mariposa, Niples roscados, Capelinas de bronce, Bulones- Canutos de acero inoxidable, Ventiles rectos y oblicuos, Tapas y camisas de acero inox.)

Para informes y retiro de pliegos de condiciones, dirigirse a División Compras de Casa Matriz, con sede en Gómez 265 de Gral. Gutiérrez, Maipú, Mendoza, de lunes a viernes de 8 a 12 horas.

Queda reservado el derecho de aceptar o rechazar total o parcialmente las ofertas recibidas.

LA EMPRESA

14|12|F|58063|15|12

MINISTERIO DE ECONOMIA
Corporación de Empresas Nacionales
AGUA Y ENERGIA ELECTRICA
EMPRESA DEL ESTADO
Administración Regional Cuyo
LICITACION PUBLICA
Nº 21/76

Llámase a licitación pública para el día 21 de enero de 1977 a las 11 horas, por la contratación de los trabajos con provisión total de materiales necesarios, para ejecutar las obras de "Reconstrucción general cubiertas de techos en edificios de Estación Transformadora y nave principal sala decubaje Cruz de Piedra, departamento Maipú. Proyecto Nº 6.058/76.

Presupuesto oficial: $ 4.729.700.
Pliegos e informes: Oficina de Compras, Avda. San Juan 470, Mendoza.
Valor de la documentación: Dos mil pesos ($ 2.000).

13|12|F|57727|17|12

MUNICIPALIDAD DE SAN RAFAEL
LICITACION PRIVADA

Apertura: 17-12-76, 11 horas.
Objeto: Confección boletos servicios y tributos año 1977.
Informes: Oficina Adquisiciones.

13|12|F|57750|14|12

GOBIERNO DE MENDOZA
Ministerio de Obras y Servicios Públicos
DIRECCION DE HIDRAULICA
LICITACION PUBLICA

Obra: "REPARACION, DESEMBANQUE Y PROTECCION DEL ZANJON DE LOS CIRUELOS, DESDE AV SAN MARTIN, DPTO LAS HERAS"

Presupuesto oficial: $ 11.011.000,00.

Día de la licitación: 28 de diciembre de 1976.

Apertura de la licitación: A las 9 horas del día 28 de diciembre de 1976 en la Dirección de Hidráulica.

Recepción de sobres: Hasta las 9 horas del día 28 de diciembre de 1976 en la Dirección de Hidráulica.

Los pliegos podrán ser consultados y adquiridos en la Dirección de Hidráulica, 1º Piso, Ala Este, Casa de Gobierno, Mendoza.

Precio de la carpeta: $ 8.000,00.

Aprobada por Decreto Nº 3.391/76.

11|12|F|57094|14|12|A

MUNICIPALIDAD DE SAN RAFAEL
LICITACION PRIVADA

APERTURA: 17-12-76 - 11 HS.

OBJETO: CONFECCION BOLETOS SERVICIOS Y TRIBUTOS AÑO 1977.

INFORMES: OFICINA ADQUISICIONES.

13|12|F|57772|14|12

GOBIERNO DE MENDOZA
Ministerio de Obras y Servicios Públicos
DIRECCION DE HIDRAULICA
LICITACION PUBLICA

Obra: CONSTRUCCION MURO PERIMETRAL Y LOSAS PARA PLAYA DE MANIOBRAS EN SECTOR ADYACENTE A LA CENTRAL HIDROELECTRICA EL CARRIZAL

Presupuesto oficial: $ 1.442.000,00.

Fecha licitación: Día 29 de diciembre de 1976.

Recepción de sobres: Hasta las 9 horas del día 29 de diciembre de 1976 en la Dirección de Hidráulica.

Apertura de sobres: El día 29 de diciembre de 1976 a las 9 horas, en la Dirección de Hidráulica.

Los pliegos podrán ser consultados y adquiridos en la Dirección de Hidráulica, 1º Piso, Ala Este, Casa de Gobierno, Mendoza.

Precio de la carpeta: $ 5.000,00.

Autorizado por Decreto Nº 3.514/76.

11|12|F|57091|14|12|A

Hospital de General Alvear

LLAMA A
LICITACION PUBLICA

PARA LOS ITEMS:
COMPRA DE 4 CENTRIFUGAS PARA USO LABORATORIO HOSPITALARIO
APERTURA: 20-12-1976
A LAS 10 HORAS
ALIMENTOS y PRODUCTOS AGROPECUARIOS
APERTURA: 28-12-1976
A LAS 10 HORAS
DESPERDICIO y RESIDUOS PARA EL AÑO 1977
APERTURA: 28-12-1976
A LAS 11 HORAS

Juan Francisco Montanari
ADMINISTRADOR

14|12|F|58097|16|12

Ministerio de Economía
Corporación de Empresas Nacionales
Yacimientos Petrolíferos Fiscales
Administración Mendoza

LICITACION PUBLICA AM./Nº 1353

Trabajos generales con equipos viales en área Malargüe. Mendoza.

Apertura: Día 4 de enero de 1977, a las 8 hs. en calle Salta 672. Godoy Cruz. Mendoza.

Valor del Pliego: $ 3.000

LICITACION PUBLICA AM./Nº 1354

Montaje, desmontaje, conexión de accesorios, forrado anticorrosivo de cañerías y materiales en área Malargüe de la administración Mendoza.

Apertura: Día 3 de enero de 1977 a las 9 hs., en calle Salta 672. Godoy Cruz. Mendoza.

Valor del Pliego: $ 3.000

12|12|F|57815|21|12

ACEROTUB CUYO

DIVISION DE OKS HNOS. Y CIA S.A.C.I.F.A.

ACCESORIOS PARA SOLDAR Y ROSCAR

Entrega Inmediata - Importantes Bonificaciones

CARRIL CERVANTES 2330 - TEL. 221569 - 225101 - G.CRUZ

Inscríbase
Para que su industria crezca con el país.

La Ley 19.971 OBLIGA a inscribirse ANUALMENTE a todas las industrias nacionales o extranjeras, públicas o privadas, cualquiera sea su magnitud.

El Certificado de Inscripción le será exigido al iniciar cualquier trámite ante organismos oficiales o entidades financieras y bancarias.

Los formularios han sido enviados a todos los industriales inscriptos y deberán ser presentados —personalmente o por correo— en Avda Julio A. Roca 651, 1er. piso, sector 11, Buenos Aires.

Si Ud. no está inscripto y/o no los ha recibido, solicítelos en la dirección indicada o en... Dirección de Industria de Mendoza, 9 de Julio 500, Mendoza.

Registro Industrial de la Nación

VENCIMIENTO 17 12 76

Inscríbase, renueve su inscripción.

Cumpla en término, Evite multas.

MINISTERIO DE ECONOMIA
SECRETARIA DE ESTADO DE DESARROLLO INDUSTRIAL

Debate sobre singular caso de extorsión iníciase mañana

SAN RAFAEL. — Mañana y el jueves tendrá lugar el debate en una de las causas de mayor resonancia en el ambiente tribunalicio de la Segunda Circunscripción Judicial, debido a que en la misma se encontraría involucrado un abogado del foro lugareño y un conocido comerciante.

LOS ANDES oportunamente anticipó esta noticia, la que tuvo difusión en todo el país debido a los pormenores poco comunes de que estuvo rodeado el hecho, de falsificar una prueba de infidelidad a los efectos de obtener ventajas en un juicio de divorcio.

A los efectos de tomar un debido panorama de la causa a ventilarse en juicio oral, hemos procurado tomar una debida información de los antecedentes que oportunamente determinaron la acusación. La causa tiene como inculpados a Inocencio Bautista Jorge Alberto Montini, abogado del foro sanrafaelino, y Antonio Scalia, comerciante, —por participación criminal primaria en extorsión y falsificación ideológica en concurso real, al primero— y extorsión y falsificación ideológica en concurso real, a los restantes.

Los citados procuraron obtener ventajas económicas en un juicio contencioso de divorcio que había iniciado Stela Santa Marchese de Scalia al imputado Antonio Scalia Diestéfano, falseando una prueba de infidelidad. Para ello el 10 de octubre de 1975, a las 10, el abogado defensor del imputado, Jorge Alberto Montini Bertoldi, con la conformidad de Scalia, entrevistó al escribano Jorge Eliberto Romera, quien con dos testigos, se hizo presente en las inmediaciones del domicilio de calle Presidente Alvear 318, lugar donde se encontraba estacionado con un automóvil el imputado Inocencio Bautista Segovia Zanabria, el que fuera días antes contratado por el imputado Montini para consumar el hecho. Segovia, que estaba de acuerdo con la trama a cumplir al apreciar la presencia de los nombrados, solicitó un destornillador o un cuchillo a la señora de Scalia, aduciendo desperfectos en el vehículo y ser amigo de una de las hijas de la dueña de casa. Ante ello la señora de Scalia le facilitó esos elementos y con posterioridad le permitió el acceso al baño de la casa, para que se lavara las manos que tenía engrasadas. En esas circunstancias se hicieron presentes los citados Romera, Montini y los dos testigos, para labrar allí un acta. En esos momentos salió del baño Segovia a medio vestir evidenciando ello "por la persecución de que eran objeto". De ese hecho intimidante el escribano Romera dejó constancia instrumental en el acta que fuera labrada en torno de lo que supuestamente allí ocurría. Con la amenaza de hacer valer el acta y de realizar nuevos hechos de similar naturaleza, fue intimidada la víctima y con esos procedimientos se habría logrado transformar el juicio de divorcio contencioso, por otro de mutuo acuerdo y suscribir un convenio de liquidación de la sociedad conyugal, perjudicial para los intereses de ella, que le provocó la pérdida de la vocación hereditaria y el derecho alimentario.

El acta allí labrada fue entregada por el escribano Romera al imputado Scalia, para que éste procediera a su rotura "por el arreglo al cual se había llegado".

Segovia habría recibido de manos del co-imputado Montini la suma de 10.000 pesos, importe convenido anteriormente, por su participación en el hecho.

Fotos Carnet
12 Fotos $ 250
FOTO LUZ Y SOMBRA
San Juan 1346
14|12|C|999|14|12

EN
Point's BOUTIQUE UNISEX
Desde HOY HASTA EL SABADO:
LOTES SUPER REGALOS:

• PARA DAMAS:

LOTE 1ro.:
1 Remera Chemise — 1 Remera estampada
1 Musculosa estampada — 1 Bolsa arpillera
Los 4 Artículos - TODO POR $ 999

LOTE 2do.:
1 Camisa Jersey m/larga
1 Remera Sybiola m/corta
1 Bolsa arpillera
Los 3 Artículos - TODO POR $ 2.499

LOTE 3ro.:
1 Remera c/Botones, 12 col. — 1 Musculosa lisa
1 Remera Chemise, 12 col. — 1 Bolsa arpillera
Los 4 Artículos - TODO POR $ 1.499

SUPER REGALOS:
REMERITAS ALGODON 20 fantasías y colores ..... $ 990
SWETER ASTRAKALINA Y BOUCLE Rayadas, super moda, a ..... $ 2.990

• PARA CABALLEROS:

LOTE 1ro.:
1 Remera estampada — 1 Remera Algodón
1 Remera Chemise — 1 Bolsa arpillera
Los 4 Artículos - TODO POR $ 1.490

LOTE 2do.
1 Camisa hilo peruano m/c. — 1 Remera Algodón
1 Remera Chemise c/base — 1 Bolso arpillera
Los 4 Artículos - TODO POR $ 2.990

LOTE 3ro.:
1 Camisa fantasía M/larga — 1 Remera estampada
1 Camisa fantasía M/corta — 1 Bolso arpillera
Los 4 Artículos - TODO POR $ 3.990

SUPER REGALOS:
CAMISAS ESCOCESAS manga corta .. $ 1.990
CAMISAS ESCOCESAS manga larga .. $ 2.000
CAMISAS ESCOCESAS manga larga .. $ 2.490
CAMISAS ESCOCESAS manga corta .. $ 2.790

TALLES HASTA EL 44

REMERAS CHEMISE c|cuello, 12 colores $ 1.490
REMERAS BLACK BULL manga corta, rayadas, 6 colores ..... $ 1.990
REMERAS, PLUSH DE TOALLA, 20 colores. Talles hasta el 44. Regaladas a $ 2.490
MALLAS EN TELA, 20 gustos y colores de última moda. Precio regalo ... $ 1.990
MALLAS "LYCRA", lisas y estampadas. Regalamos a ..... $ 1.990
SLIP MALLA "LYCRA", 6 colores. Super regalo ..... $ 1.990
CAMISAS piqué "Asiago" manga corta, 2 bolsillos. Regalamos. Talles hasta el 46 ..... $ 1.990

SARMIENTO 51 - MENDOZA
14|12|F|58062|14|12

CORREDORES o VIAJANTES
Con Sociedad Comercial constituida que deseen Anexar Artículos de Venta en:
ALMACENES DE RAMOS GENERALES
CORRALONES DE MATERIALES, Etc.
Dirigirse a: PETROCAR S.A.
PARAGUAY 2351 CAPITAL FEDERAL
14|12|F|57986|14|12

Murieron cuatro dirigentes del gremio del vidrio

BUENOS AIRES, 13 (Télam). En un accidente automovilístico ocurrido este mediodía en la localidad de Tortugas, provincia de Santa Fe, perdieron la vida cuatro dirigentes del Sindicato Obrero del Vidrio, quienes se dirigían a La Falda (Córdoba) para participar en un congreso nacional del gremio. Se trata de Cayetano Brembrives, Jorge Otero, Sebastián Beltrondi y Francisco Magariños.

La información fue suministrada esta tarde por el Sindicato de Obreros del Vidrio, seccional Avellaneda, al cual pertenecían los extintos y a la que representaban en carácter de delegados a dicho encuentro.

Los cadáveres, según la misma fuente informante, son trasladados a esta capital. El velatorio se haría en la sede del sindicato, calle José María Freire (ex Ecuador), de Avellaneda.

Ante la tragedia, el secretariado nacional resolvió suspender la iniciación del congreso nacional que debía realizarse en La Falda (Córdoba), sin fijar nueva fecha.

Fallecieron tres personas en accidentes de tránsito

Una señorita, un ciclista y motociclista dejaron de existir por los gravísimos golpes recibidos en tres accidentes de tránsito registrados en esta ciudad, en Junín y en Tunuyán, respectivamente. En el hecho que tuvo lugar en Junín —donde chocaron una motocicleta con un automóvil— hubo además tres heridos de consideración.

En la esquina de carril Retamo y calle Chañar, de Junín, chocaron el automóvil Fiat 125, chapa patente M-151.202, conducido por Luis Dante Pippi, domiciliado en Anzorena 153, Rivadavia, y la motocicleta Zanella de 125 cc., a cargo de Cándido Rosa Sosa, de 41 años, residente en Carril Norte y El Espino, San Martín. En el automóvil viajaban además Liliana Rad, domiciliada en Clark 282, ciudad, y Susana Sánchez, de 23 años, de Barrio Laprida, departamento 1, Godoy Cruz. Asimismo, acompañaba al motociclista Blanca Ester Micali, residente en Molina sin número, San Martín.

Luego del impacto, el automóvil se desplazó peligrosamente y con uno de los costados rozó una morera. A raíz del golpe dejó de existir la señorita Susana Sánchez, mientras que el conductor del automóvil sufrió herida cortante en labio superior, y traumatismo de abdomen superior, por lo que fue llevado a la clínica Bertona, en donde quedó internada también la señorita Liliana Rad, con traumatismo de cráneo, herida cortante en el rostro y fractura de hombro derecho.

En cuanto a Blanca Micali debió ser asistida en el Hospital Central de esta ciudad por presentar fractura expuesta en rodilla derecha y escoriaciones múltiples. El conductor de la motocicleta resultó ileso, e intervino la Seccional 19ª, de Junín.

Ciclista

El ciclista fallecido en uno de los otros accidentes es Antonio Donato, domiciliado en Olascoaga 134, Las Heras. En la intersección de avenida Costanera Norte y Jujuy, de esta ciudad, protagonizó una colisión con el camión Mercedes Benz, modelo 1971, conducido por Elio Chaido, residente en Paula Albarracín de Sarmiento 2044, Guaymallén. Donato sufrió lesiones de tal gravedad que dejó de existir cuando era asistido en el Hospital Central.

Motociclista

En el restante accidente ocurrido en la esquina de calles Pellegrini y Francisco Delgado, Tunuyán, perdió la vida el señor Juan Carlos Torres, domiciliado en el Km. 43, de la ruta nacional 40 - Sur, Tunuyán. El mencionado sufrió fractura de base de cráneo — muriendo posteriormente en el Hospital Central— cuando chocó la motocicleta en que transitaba - una Puma 125 cc. con el automóvil Fiat 125 - chapa patente M-140606, conducido por Humberto Giménez, domiciliado en Brandsen 83, Tunuyán.

SANIDAD SEGURA CON MENOR COSTO
para sus viñedos
FOLPAN®
funguicida de acción integral
Controla:
PERONOSPORA
BOTRITIS
OIDIO
PODREDUMBRES
EFICACIA Y SEGURIDAD COMPROBADA
Importadores y Distribuidores
LQA. INDUSTRIAS QUIMICAS
ALMIDAR S.A.
RIVADAVIA 4340
BUENOS AIRES

A golpes de puño terminó con la vida de un hombre

Trágico desenlace tuvo en Luján una encarnizada pelea entre dos personas, cuando una de ellas terminó tan gravemente golpeada, que falleció cuando era atendida en el Hospital Civit. El hecho, que tuvo lugar en la esquina de Costa Flores y Tames, del distrito Perdriel, en plena vía pública, provocó estupor entre el vecindario, que no pudo detener la lucha a golpes de puño, motivada cuando el homicida salió en defensa de su esposa.

El luctuoso altercado fue protagonizado por Manuel Antonio Pérez Gallardo, argentino de 36 años, domiciliado en calle Costa Flores y un ciudadano de apellido Carrasco, probablemente de nacionalidad chilena, de quien se ignoran otros datos identificativos.

El desencuentro se habría originado a raíz de que Carrasco habría agredido verbalmente a la esposa de Pérez Gallardo, quien reaccionó muy ofuscado y se trabó en lucha con Carrasco hasta que éste cayó desvanecido.

La víctima fue trasladada rápidamente la hospital Emilio Civit, donde el médico de turno diagnosticó fractura de cráneo en región parieto frontal y múltiples heridas cortantes en cuero cabelludo y estado profundo de coma. Pese a los cuidados, Carrasco dejó de existir ayer a las 0.20.

Personal de la Seccional 11ª de Luján procedió a la aprehensión del homicida, quie fue puesto a disposición del Juzgado de Instrucción de Turno.

En Tunuyán

Víctima de una agresión provocada con arma blanca fue internado en el Hospital de Tunuyán Armando Figueroa Estrella, domiciliado en Costa Anzorena sin número, Tunuyán. En el cuero cabelludo presentaba al ser atendido una herida cortante de siete centímetros de profundidad, la que había sido provocada al ser agredido —según dijo a la policía— con un cuchillo por César Contreras.

Con estos datos, una comisión policial de la Seccional 15ª de Tunuyán detuvo posteriormente al victimario, quien resultó ser argentino, mayor de edad, con igual domicilio que el herido. Contreras quedó alojado en dependencias de la comisaría en averiguación del hecho, con conocimiento de la justicia competente.

Detienen a 2 maleantes y ultiman a otro

BUENOS AIRES, 13. (NA). - En procedimientos llevados a cabo en las localidades de Burzaco y Lavallol, al sur del Gran Buenos Aires, efectivos de la policía bonaerense detuvieron a dos maleantes y dieron muerte a un tercero luego de repeler ataques a mano armada de los delincuentes.

Uno de los procedimientos ocurrió en el cruce de las calles Alvear y Urquiza, en Burzaco, donde efectivos de la comisaría local intentaron identificar a dos sospechosos. Lejos de acatar la prevención impartida, los cacos abrieron fuego sobre los policías generándose un tiroteo que concluyó cuando uno de ellos cayó gravemente herido en tanto su compinche emprendía la fuga.

El herido, que posteriormente murió en el hospital Meléndez, fue identificado como Oscar Esteban Avalos.

En Lavallol, calles Sargento Cabral y 24 de Noviembre, por otra parte, fuerzas del orden sorprendieron a dos delincuentes que trataban de robar una camioneta.

También en ese caso los maleantes mantuvieron un tiroteo hasta que uno de ellos cayó herido en tanto su compañero era capturado.

Peligroso accionar de un tirador

A mediodía, en pleno centro, mientras volaba suavemente entre los edificios altos de la ciudad, un certero impacto de arma de fuego terminó repentinamente con la vida de una paloma mensajera, en una de cuyas patas pendía el anillo de identificación FCA 74-117-4127, de la Federación Colombófila Argentina.

El tiro, cuyo estampido se escuchó alrededor de las 11 de ayer, fue oído por empleados de esta empresa y uno de ellos, que se hallaba circunstancialmente en el patio, vio caer a sus pies el cuerpo inerte del ave, con el pecho destrozado por una bala seguramente de grueso calibre.

El criminal hecho llamó poderosamente la atención al comprobar que un desalmado haya podido hacer uso de una poderosa arma para demostrar (¿a quién?) sus condiciones de cazador, contra una indefensa paloma, cuyo símbolo, paradójicamente, es el de ser "mensajera de la paz".

El suceso fue comunicado al Comando Radioeléctrico de la Policía, la cual debe tratar de individualizar al francotirador ya que con esas virtudes para el tiro constituye un peligro para la sociedad.

Graves lesiones sufrió un peatón al ser embestido

En Rivadavia, un peatón resultó gravemente lesionado al ser embestido, por un automóvil. El accidente ocurrió sobre calle Florida, donde el automóvil Renault, chapa patente C-391530, conducido por Luis Emilio Baldivieso, de 23 años, domiciliado en Fausto Arenas 1737, Rivadavia, embistió a Juan Carlos Chirino, de 53 años, residente en Barrio Lencinas, del mismo departamento.

A consecuencia del impacto, Chirino sufrió politraumatismo, traumatismo de cráneo encefálico grave, traumatismo de tóra, abdominal, escoriaciones y hematomas múltiples y herida desgarrada de antebrazo izquierdo. Quedó internado en el Sanatorio Bertona, de Rivadavia. Intervino la Seccional 13ª.

Es joven vital potente sensible hermoso querible +

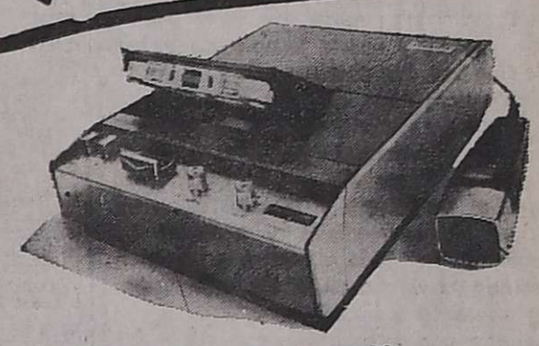

Quién no desea tener uno igual?
EL "SUPERBOCHO" DE PHILIPS.
Grabador portátil dual a cassette.
Mejor para usted.
PHILIPS

ANTES DE SALIR DE VACACIONES, RECORTE ESTE AVISO Y GUARDELO EN LA GUANTERA

114 locales a su servicio para cumplir el "OPERATIVO VACACIONES" CINCOTTA

"OPERATIVO VACACIONES"

CROMO PUBLICIDAD S.A.

Capital Federal
Centro Av. Independencia 2327
Chacarita - Alvarez Thomas 1084
J. B. Justo - Av. Juan B. Justo 5005
Liniers - Emilio Castro 7239
Lugano - Av. del Trabajo 5876
Pompeya - Av. Cruz 1023
V. del Parque - Nazca 2890

Gran Buenos Aires
Avellaneda - Paso 36
Burzaco - H. Yrigoyen 1374
Ciudadela - Av. Gaona 4355
Lanús - Av. Gral. San Martín 1541
L. de Zamora - Av. H. Yrigoyen 8400
Merlo - Rivadavia 25080
Morón - Mendoza 202
Munro - Av. Mitre 3086
Olivos - Av. Maipú 3201
Quilmes - H. Yrigoyen 822
San Fernando - Constitución 1202
San Justo - Av. Pcias Unidas 4499
San Martín - Salguero y Mitre
San Miguel - Av. Mitre 685
Témperley - Av. H. Yrigoyen 10212

Prov. Buenos Aires
Azul - Av. Mitre 799
Bahía Blanca - H. Yrigoyen 359
Bragado - Av. San Martín 1401
Chacabuco - Cervantes 18
Dolores - Crámer 399
Chivilcoy - Av. Ceballos 51
Gral. Madariaga - M. Guerrero 1626
Junín - Benito De Miguel 414
La Plata - Calle 7 nº 1440
Mar del Plata - Av. Luro 4199
Av. J. B. Justo 2555
Mercedes - 25 y 14
Necochea - 59 y 22
9 de Julio - Av. B. Mitre y A. Alvarez
Olavarría - Av. del Valle 3102
Pergamino - H. Yrigoyen 661
San Nicolás - Ameghino 449
Tandil - Bv. España 598
Trenque Lauquen - Jorge A. Simini 761
Tres Arroyos - Av. San Martín 565
25 de Mayo - 27 entre 4 y 5
Zárate - Lavalle 1499

Catamarca
Catamarca - 25 de Mayo 1231
Andalgalá
Núñez del Prado esq. Belgrano

Córdoba
Córdoba - 9 de Julio 450
Bajada Alvear 221
Castro Barros 948
Bell Ville - Bv. Ascasubi 297
Laboulaye - Las Heras 40
Oliva - Sáenz Peña 142
Río Cuarto - Gral. Paz 1059/73
San Francisco - Bv. Bs. As. 140
Villa María - Bv. España 581
V. Dolores - Adalberto Hormaeche 626

Corrientes
Corrientes - Rioja 953
Curuzú Cuatiá
Belgrano y Francisco Podestá
Goya - Belgrano 1101

Chaco
Resistencia - Av. 9 de Julio 498
Charata - Guemes 651
Pcia. R. Sáenz Peña - 9 de Julio 459
Villa Angela - H. Yrigoyen 234

Chubut
Comodoro Rivadavia
Leandro N. Alem 295
Trelew - Av. 9 de Julio y B. Mitre

Entre Ríos
Paraná - Perú 125
Concordia - Vélez Sársfield 9
Gualeguaychú - Urquiza y Chacabuco
Nogoyá - Urquiza esq. San Martín
C. del Uruguay - 9 de Julio 1550
Villaguay - Bmé Mitre y Alte. Brown

Formosa
Formosa - Saavedra 502
El Colorado - 25 de Mayo 575

Jujuy
San Salvador de Jujuy
Necochea 601
Ledesma -
Victoria 539 - Lib. Gral. San Martín
Perico - Fascio 490
Perico - Dpto. El Carmen
San Pedro - Salta esq. Jujuy

La Pampa
Santa Rosa - H. Yrigoyen 731
General Pico - 17 n. 450

La Rioja
La Rioja - Rivadavia 103

Mendoza
Mendoza - San Juan 430
Gral. Alvear - Av. Alvear Este 770
General San Martín
Boulogne Sur Mer 498
Guaymallén - Bandera de los Andes 1507
San Rafael - Av. Mitre 403
Tunuyán - San Martín y L. de la Torre
Rivadavia - San Isidro 1280

Misiones
Posadas - Av. Uruguay 1000
El Dorado - Av. San Martín 3684 Km. 9
Puerto Rico - Av. S. Martín y
Sgo. de Liniers
Oberá - Sarmiento 1245

Neuquén
Neuquén Félix de San Martín 1203
Zapala Mayor Garayta esq. Alte. Brown

Río Negro
General Roca - Av. Viterbori 345
Cipolletti - Menguelle 119

Salta
Salta - Pellegrini 411
Metán - Cnel. Vidt y San Martín
Orán - Av. Gral. Pizarro y Colón
Tartagal - Av. 20 de Febrero y 9 de Julio

Santa Cruz
Río Gallegos - Bmé. Mitre 25

Santa Fe
Rosario - San Martín 2299
- Mendoza 4602
Santa Fe - Av. Facundo Zuviría 4818
Cañada de Gómez - San Martín 152
Rafaela - Bv. H. Yrigoyen 321
Reconquista - Patricio Diez 1345

San Juan
San Juan - Rawson 102 - Norte

San Luis
San Luis - Av. España y Juan Llerena
Villa Mercedes - Av. Mitre 1552

Santiago del Estero
Santiago del Estero -
H. Yrigoyen 898/900
La Banda - Bolivia y España

Tucumán
S. Miguel de Tucumán
Catamarca 460
Concepción - Belgrano esq Italia
Banda del Río Salí
24 de Setiembre 497

Estos son los 114 locales CINCOTTA que lo esperan para brindarle el más eficaz servicio de gomería en el "OPERATIVO VACACIONES"

CINCOTTA

LOS ANDES
Fundado el 20 de Octubre de 1882 por el Dr. Adolfo Calle
Directoras:
Carmen Usandivaras de Calle
Elcira Videla de Schiappa de Azevedo
MENDOZA, MARTES 14 DE DICIEMBRE DE 1976.

El XX aniversario del INTA

La celebración del XX aniversario de la creación del Instituto Nacional de Tecnología Agropecuaria, ocurrida el 4 de diciembre de 1956, ofrece marco adecuado para destacar una vez más no sólo el acierto de la función de este organismo autárquico del Estado Nacional que marca un hito en el esfuerzo de modernización de la actividad agrícola y ganadera argentina, sino también los resultados de una labor de alto valor científico y técnico que honra a la inteligencia nacional.

El objetivo señalado en la medida de gobierno que posibilitó la creación del INTA impuso al organismo el compromiso de impulsar y vigorizar el desarrollo de la investigación y extensión agropecuarias y acelerar con los beneficios de estas funciones fundamentales la tecnificación y el mejoramiento de la empresa agraria y de la vida rural.

Ese objetivo no sólo se ha cumplido en la ya larga trayectoria del INTA generando nuevos impulsos para mantener el nivel de la gestión en un plano de permanente actualización, sino que ha rebasado el esquema originario al posibilitar la incursión del organismo en nuevos campos de investigación y actividad que lo han acercado a las poblaciones rurales y a los centros de acción cultural y científica, ofreciendo en muchos casos pautas orientadoras para la empresa de transformación, diversificación, racionalización y organización de vitales aspectos de la vida del campo y la industria argentina.

El desenvolvimiento del INTA se ha operado en circunstancias no siempre favorables y su existencia como herramienta autárquica estatal de investigación, experimentación, estudio y aporte tecnológico ha peligrado más de una vez. No obstante ello el INTA ha logrado en estos veinte años de vida cimentar una estructura ágil, práctica y eficiente en el vasto escenario de un país cuyo enorme potencial agropecuario, que es la base de su economía, transitaba por los caminos de la improvisación, el empirismo y la desintegración. Cuarenta estaciones experimentales y agencias de extensión diseminadas por todo el territorio nacional, han venido volcando un valioso caudal de información, asesoramiento y asistencia técnica.

En este sentido podría decirse que el INTA ha constituido y constituye uno de los factores más importantes del proceso de desarrollo regional al que ha insertado en modernos sistemas de explotación y mejoramiento tecnológico, económico, social y cultural. Es el caso de la Estación Experimental Regional Agropecuaria con sede en Luján de Cuyo, de la que dependen las estaciones experimentales agropecuarias La Consulta, Rama Caída y San Juan; la subestación experimental Junín y 11 agencias de extensión rural. El aporte de estas entidades, que han tenido la virtud de integrarse a las preocupaciones e inquietudes de los hombres de campo, las empresas y organismos públicos y privados vinculados con las actividades económicas regionales, ha sido y es trascendente. Sus investigaciones y experiencias en el terreno vitivinícola, con especial énfasis en materia de ampelografía, selección clonal de variedades de cepajes, estudios de portainjertos, cosecha mecánica, conducción de vides, estudios de suelos, labranzas, fertilizantes, riego, manejo de suelos, se complementan con el plano frutícola con no menos importantes trabajos relacionados con las frutas de pepitas, uso de hormonas, biología, control de plagas y enfermedades, sistema de alarma, estudios fitosanitarios, etc.

En este orden de cosas podría destacarse la labor de la Estación Experimental Agropecuaria de La Consulta en materia de horticultura y de su similar en Rama Caída sobre genética de la vid. A ello puede añadirse la contribución del INTA en los temas de la extensión y hogares y los clubes del hogar rural y los clubes juveniles.

Es mucho lo que podría señalarse como inestimable resultado de un esfuerzo definitivamente incorporado a la inteligencia y el trabajo metódico argentino. Y es mucho también lo que se espera de este organismo en esta nueva etapa en que el sector agropecuario retoma el impulso que tuvo en otras épocas, pero bajo una orientación tecnológica racional que tiene en el INTA su principal propulsora. Esta responsabilidad compromete en consecuencia no sólo al mantenimiento de esa estructura generadora de futuro, sino a su mejoramiento y ampliación comenzando por la defensa y jerarquización de sus técnicos y hombres de ciencia, muchos de los cuales han debido emigrar del país en busca de mejores condiciones para el desarrollo de su vocación de realización técnica y científica.

El ministro de Hacienda congratula al director del IPV, tras ser puesto en funciones por el titular de Bienestar Social.

Nuevo director del Instituto Provincial de la Vivienda

Fue puesto en funciones ayer por el ministro de Bienestar Social, el director Provincial de la Vivienda, ingeniero Joaquín José Cuccia.

La ceremonia se cumplió en la sede de ese organismo, Emilio Civit 642, ciudad, con la presencia, además del titular de la cartera, doctor Francisco Navarro Hinojosa; del ministro de Hacienda, comodoro (R) Pedro Patricio Ferrero; los subsecretarios de Promoción Social y de Salud Pública, doctores Ricardo Podestá y Guillermo Cañas, respectivamente; directores de reparticiones públicas, familiares y amigos del designado, además de personal del I.P.V.

Tras la lectura de los decretos de aceptación de la renuncia del director interino, arquitecto Gustavo Cisternas —quien también se hallaba presente— y de nombramiento del ingeniero Cuccia, usó de la palabra el ministro de Bienestar Social.

Puntualizó que el ingeniero Cuccia conoce ampliamente el funcionamiento del I.P.V. desde su creación y que para ocupar el cargo ha debido dejar tareas que posiblemente le reporten mayores beneficios económicos con menores sacrificios, con el objeto de aceptar la invitación del gobierno de la Provincia a participar del sacrificio que la Patria demanda.

El ingeniero Cuccia agradeció los conceptos del ministro, así como la convocatoria realizada para trabajar mancomunadamente por el bienestar de la comunidad, y exhortó al personal del IPV a "poner el hombro" en la difícil tarea de restauración que han iniciado las Fuerzas Armadas. Subrayó que su tarea tendrá como norte el cumplimiento del bien común y aclaró que primero cumplirá con la tarea de reconocimiento de la situación del IPV para después tender a que la institución deje los frutos que la provincia necesita.

Finalmente, el nuevo director recibió el saludo de funcionarios y personal del institu-

El ministro de Gobierno, comodoro Ramírez Dolan, efectuó varios anuncios al periodismo.

Será analizada la actuación de intendentes municipales

El 21 asumirá el nuevo jefe de Policía

El ministro de Gobierno de la Provincia, comodoro Teofilo Ramírez Dolan expresó ayer en rueda con periodistas, que el 21 asumirá sus funciones el nuevo jefe de Policía de Mendoza.

Para ocupar ese cargo ha sido designado el vicecomodoro Alcides París Francisca, quien ocupa en la actualidad la jefatura de grupo base del Area Material de Río Cuarto. El vicecomodoro Julio César Santuccione retornará a sus funciones específicas dentro del arma. Explicó el ministro que motiva este relevo una reglamentación de las Fuerzas Armadas que establece que los oficiales en actividad no pueden desempeñar funciones públicas por períodos mayores de dos años.

El futuro jefe de Policía estuvo hace unos días conversando con el vicecomodoro Santuccione y desde el 15 hasta el instante de su asunción permanecerá aquí para interiorizarse sobre distintos aspectos del funcionamiento de la repartición. El vicecomodoro París Francisca pertenece al escalafón general de F.A.

Política municipal

Con respecto a las municipalidades, dijo el ministro que constituye uno de los aspectos más importantes, tras la experiencia y conocimiento de muchos hechos logrados en el transcurso de 1976.

Se estudian nuevos criterios y políticas a implementar durante 1977, con el propósito de dinamizar al máximo el funcionamiento de las Comunas y servir los objetivos de bienestar, desarrollo, etc., que nuestra comunidad necesita. En ese sentido, ponderó como altamente provechosa las visitas realizadas por el gobernador y funcionarios a las distintas Comunas de la provincia.

Explicó que el ministerio a su cargo es el responsable directo en asesorar al gobierno de la Provincia en materia de municipalidades. "Debemos centralizar en ellas mucha atención —subrayó— ya que son la extensión del gobierno en los departamentos y en las comunidades que sirven".

Por todo ello, indicó, se fijarán pautas que en materia política deberán seguir las municipalidades en 1977. Esas pautas se harán en el momento oportuno.

Se interrogó al ministro si se producirían cambios de intendentes. Respondió: "No descartamos la posibilidad de que se produzcan algunos cambios en las intendencias. La experiencia recogida, nos indican que no serían satisfactorios algunos resultados obtenidos. Sería un tanto prematuro —dijo— ya que usted me lo pregunta, anticipar cualquier detalle. Le responde, eso sí, que se está realizando un estudio actualmente".

Registro Civil

Frente al problema que significa en algunas regiones del sur de la provincia, el hecho de que familias de puesteros suelen acudir a oficinas del Registro Civil chileno para inscribir a sus hijos que han nacido en territorio argentino, debido a problemas de distancia, apuntó el comodoro Ramírez Dolan que en las zonas rurales, especialmente cordilleranas, se harán por lo menos dos veces al año recorridas de oficiales del Registro Civil para inscribir nacimientos, formalizar matrimonios y registrar fallecimientos de pobladores de la zona.

Pero aparte de esta tarea —añadió— se ha dispuesto investir de autoridad como oficiales de Registro Civil a los directores de escuelas y jefes de destacamentos policiales, con el objeto de que puedan cumplir ese cometido en las regiones que abarcan su área de acción. De esa forma se busca normalizar esta atención en las regiones apartadas de la provincia. Por otra parte —afirmó— es una manera de racionalizar la prestación de servicios a la comunidad por parte del gobierno.

Nueva penitenciaría

La conversación con el ministro giró seguidamente sobre la construcción del penal en Gustavo André, departamento Lavalle, a cargo del Servicio Penitenciario Federal y sobre la Colonia Granja Penal de Campo Los Andes.

Puntualizó que, lamentablemente, el convenio con la Nación no ha tenido hasta ahora una concreción visible. Esperamos que en 1977 se pueda realizar algo, caso contrario, es pensamiento de las autoridades solicitar la rectificación del convenio y asumir la misma Provincia la responsabilidad de construir un nuevo edificio de mínima, mediana y máxima seguridad.

En consecuencia —apuntó— el edificio no contaría con las mismas características que el proyectado al presente por el Servicio Penitenciario Federal.

Con relación al usufructo por parte de la Provincia de parte de las instalaciones que Remonta del Ejército posee en Campo Los Andes, donde funciona la Colonia Granja Penal, dijo el ministro que acaba de llegarse a un acuerdo, para que la Provincia pueda seguir contando un año más con esas instalaciones, tras lo cual deberá entregarlas.

Mientras tanto, se quiere ir analizando los pasos a dar para aportar una solución definitiva al problema de la Penitenciaría Provincial.

Ministerio de Trabajo

Respecto a las relaciones que existen entre la Provincia y el Ministerio de Trabajo, delegación Mendoza, dijo que son óptimas y muy cordiales.

Prueba de ello es el reciente convenio de contratistas de viñas y frutales, donde la Provincia tuvo ingerencia y sus razonamientos fueron escuchados por el organismo nacional. Afirmó que, en tal sentido, la delegación regional escucha las peticiones que le formula la Provincia.

No obstante, afirmó que es aspiración de la Provincia y, en ese sentido se continuarán las gestiones, para que esa repartición retorne a jurisdicción del gobierno provincial.

Finalmente, anunció el ministro —ante una pregunta de si se reintegrará a sus funciones específicas en la Fuerza Aérea— que ha salido su pase al Ministerio del Interior, a fin de que pueda seguir desempeñándose en el Gobierno de la Provincia.

Aclaró que si el gobernador no dispone otra cosa, continuará al frente del Ministerio de Gobierno en 1977.

El comodoro Ramírez Dolan estuvo acompañado en la oportunidad por el asesor del ministerio, doctor Carlos Ignacio Massini.

Nuevos directivos del Hogar San Vicente de Paul

Durante el refrigerio servido en la institución, en ocasión de asumir sus cargos nuevos miembros del consejo.

Con una misa de acción de gracias rezada en la capilla del Hogar de Ancianos "San Vicente de Paul", se despidió a la presidenta de esta prestigiosa entidad privada que tanto hace por el cuidado de los ancianos en nuestro medio.

El acto se concretó con motivo de finalizar sus funciones la comisión que hasta ahora rigió los destinos de la institución, encabezada por la señora Elsa Cipolletti de Vila, y realizarse el traspaso de las responsabilidades por un nuevo período a los miembros de la comisión directiva entrante.

En primer término, en el salón de actos de la institución, en calles Alberdi e Ituzaingó, de ciudad, se realizó una ceremonia en cuyo trancurso recibieron sus nombramientos los nuevos integrantes de la comisión del Consejo Particular de la Sociedad San Vicente de Paul, que presidirá en adelante la señora Ruth Bergadá de González Villanueva, la que será acompañada por la señora Estela Rivera de Nazar como vicepresidenta 1º); señorita Agustina Mayorga, como vice 2º) y señora Susana Pini de Genaud, como vice 3º), además de otros miembros.

El vicario general de la Arquidiósis de Mendoza, monseñor Rafael Rey, asesor espiritual de la institución, les dirigió la palabra, para congratular a la comisión saliente que durante varios años trabajó para llevar adelante este hogar, mediante la concreción de numerosas obras destinadas a dar mayor comodidad y confort a los internos. Tuvo también conceptos de aliento para quienes se han hecho cargo de dirigir la entidad por un nuevo período.

Posteriormente, se ofició una misa de acción de gracias, que estuvo a cargo del R.P. Antonio Pena y a la que asistieron además de los directivos de las comisiones entrante y saliente, los ancianos allí internados.

Finalmente, se sirvió un refrigerio en uno de los comedores. En esa oportunidad, la nueva titular del consejo, señora de González Villanueva, hizo entrega de una distinción a la presidenta saliente, señora de Vila, en nombre de la institución.

Seguidamente, la señora Susana Pini de Genaud pronunció palabras de agradecimiento por la labor desarrollada por la comisión saliente.

Durante el acto estuvieron presentes las Hermanas Vicentinas que cuidan del hogar, el asesor jurídico, doctor Carlos Conalbi y benefactoreas de la institución.

Homenaje a descendientes de San Martín

En la Basílica de San Francisco se realizará hoy a las 20.30 una ceremonia, con motivo de cumplirse el 25º aniversario del traslado a ese templo de los restos mortales de la hija del Libertador San Martín, doña Mercedes Tomasa de San Martín de Balcarce; de su esposo, Mariano Balcarce y de la hija de ambos, María Mercedes.

El acto consistirá en un oficio religioso que estará a cargo del padre Luis Gudiño, con la intervención en órgano del profesaor Bartolomé Romeo. Posteriormente se descubrirá un bronce recordatorio ofrecido por la Asociación Cultural Sanmartiniana de Mendoza. Posteriormente hablarán el padre Gudiño y el presidente de la entidad organizadora, doctor Hilario Velazco Quiroga. Se ha invitado a concurrir a autoridades civiles y militares, entidades culturales y del quehacer histórico y público en general.

Corte de electricidad en Las Heras

Agua y Energía Eléctrica comunicó que suspenderá el servicio en el departamento Las Heras, mañana de 8 a 11 aproximadamente, en la zona comprendida por calles San Luis, 12 de Octubre, Balcarce y 25 de Mayo y Barrio Aeronáutico con motivo de la introducción de mejoras en el servicio.

Culminaron los actos de la Fiesta de la Aceituna

MAIPU. — Con la realización de un espectáculo central y la elección de la Reina de la Aceituna 1976 culminaron los actos de la "IV Fiesta de la Aceituna" del departamento.

Una hermosa rubia de 17 años, Ana María Aleo, representante de la firma "Agrifoglio" fue coronada soberana del tradicional festejo.

El programa se inició con la bendición del olivo y la aceituna, ceremonia que se cumplió en el templo de Nuestra Señora de la Merced.

Posteriormente, en el palco especialmente levantado en la esquina de las calles San Martín y Pablo Pescara, se realizó el acto central.

Ana María Aleo.

Se encontraban presentes el director de Municipalidades de la Provincia, coronel (RE) Fernando Cuartara; el intendente municipal de Maipú, doctor Alberto Rauek; el representante del Ministerio de Economía, ingeniero Gregorio Alvarez; el presidente de la Comisión Central de la Fiesta de la Aceituna, licenciado Alberto Yáñez, funcionarios municipales, industriales y productores olivícolas de Mendoza y las reinas provincial de la Flor, de la Vendimia de Maipú y de la Aceituna 1974.

En primer lugar se efectuó la ronda final de cantantes folklóricos, resultando ganadores el solista Roberto Kogan y el conjunto "Las voces de la República Argentina".

Se desarrolló luego el espectáculo central basado en un libreto del Departamento de Cultura y Educación de la municipalidad y cuyo orgumento narró el nacimiento del olivo, como símbolo de paz y su introducción en Mendoza. Incluyó la presentación de números artísticos con bailes típicos europeos, americanos y cuyanos, destacándose la actuación del conjunto indoamericano AMAUTA y del Grupo Vocal Cóndor.

Por último se procedió a la elección de la Reina de la Aceituna 1976 entre las representantes de diversas firmas. Luego de una disputada selección resultó electa la señorita Ana María Aleo.

La fiesta se cerró con un agasajo a las soberanas participantes realizado en la municipalidad y el tradicional baile de las reinas.

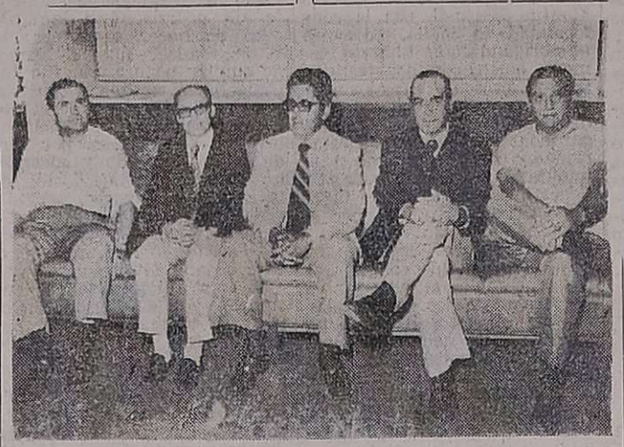

Miembros mendocinos y chilenos de la Agrupación de Servicios de Urología informaron sobre las actividades de la entidad.

Urólogos argentinos y chilenos en tarea común

Con el fin de informar sobre las actividades desarrolladas por la Agrupación de Servicios de Urología, efectuaron una visita a LOS ANDES el presidente de esa institución, doctor Héctor Musa; los miembros de la comisión directiva, doctores Mario Príncipe y Omar Jara, y los doctores José Nieto y Aníbal Espinoza García.

Explicaron que la entidad nuclea a los principales servicios de Urología de nuestra provincia, de San Juan, uno de Valparaíso y tres de Santiago de Chile, y que fue creada hace un año, con fines de investigación, intercambio científico y divulgación de conocimientos y técnicas en esa especialidad.

Señalaron que uno de sus objetivos es la realización de los encuentros andinos de urología, el segundo de los cuales se desarrolla actualmente en esta capital, pero que, además, ha propiciado el intercambio de especialistas argentinos y chilenos y la constitución de equipos quirúrgicos integrados por profesionales de ambos países.

Informaron además que esos equipos están efectuando trabajos científicos conjuntos, con los consiguientes beneficios en lo que se refiere a la posibilidad de realizar evaluaciones sobre un alto número de casos y obtener conclusiones con una sólida base estadística. Señalaron la importancia del intercambio bibliográfico de los servicios adheridos a la agrupación, y de la tarea de actualización permanente de la bibliografía disponible en materia de urología.

Explicaron que el intercambio de conocimientos y experiencias se concreta a través de mesas redondas comentadas que dan oportunidad a los urólogos jóvenes de plantear sus dudas y asimilar rápidamente los principios de las nuevas técnicas.

Con respecto al Segundo Encuentro Andino de Urología, indicaron que asisten a él 26 especialistas de Mendoza, San Juan, Valparaíso y Santiago de Chile, que su desarrollo ha alcanzado alto nivel científico y que sus conclusiones serán publicadas y distribuidas a los distintos centros de urología del país y del extranjero.

Finalmente, anunciaron que hoy realizará la agrupación una asamblea en el auditorio "Lepetit", San Martín 53, con el fin de determinar en qué ciudad se realizará el encuentro del año 1977, y renovar la comisión directiva de la institución.

Nombróse una comisión en el I.N.V.

El interventor en el Instituto Nacional de Vitivinicultura, general de brigada (RE) Aniceto Pérez, designó una comisión que tendrá a su cargo el estudio y elaboración de las técnicas analíticos que empleará el organismo en el análisis de aprobación de productos de uso enológico y de productos o elementos para uso en establecimientos vinícolas. Integran esta comisión los licenciados Antonio Martín y José Guiñazú.

La comisión se expedirá en 60 días y su constitución —según los fundamentos de su creación— se debe a la carencia de una metodología oficial para determinar esas técnicas analíticas.

Interventor en el INV agasaja al periodismo

El interventor en el Instituto Nacional de Vitivinicultura, general de brigada (RE), Aniceto Alberto Pérez y sus colaboradores, agasajarán a directivos y periodistas de los medios de difusión de Mendoza, San Juan y San Rafael y a los corresponsales de todo el país. El acto tendrá lugar pasado mañana a las 12 en la sede central del Instituto, avenida San Martín 430, ciudad y ha sido organizado con motivo de la terminación del año.

Nuevo
antitranspirante Polyana
con polvo sedisado.

Antes, usted transpiraba, por los nervios, las corridas, el calor... Ahora usted tiene antitranspirante Polyana con polvo sedisado... para mantenerse fresca, cómoda, segura, bajo el sol y en el verano. Antitranspirante Polyana con polvo sedisado. Porque Polyana sabe y lo hizo.

Antitranspirante Polyana
con polvo sedisado... y perfume francés.

Hace uso de la palabra el presidente del Círculo de Periodistas, señor Mario Pascual Fanelli.

Fueron inhumados los restos del profesor Enrique A. Coll

En el panteón del Círculo de Periodistas, en el cementerio de la Capital, fueron inhumados los restos del secretario de Redacción de LOS ANDES, profesor Enrique Adrián Coll. El cortejo fúnebre partió desde frente a la parroquia de Santo Domingo, previo responso que pronunció en el atrio del templo el padre Lidoro Correa. En la puerta de la necrópolis aguardaban el arribo del féretro los miembros del Directorio de LOS ANDES y "El Andino", licenciada Elvira Calle de Antequeda y señores Héctor Quiroga Rosales y Jorge Correa, secretario general de Redacción, señor Alberto San Martín, jefes y empleados de la redacción y administración de la empresa; profesores universitarios; artistas, representantes de distintas entidades artísticas y culturales y gran cantidad de amigos personales del extinto. Por otra parte, durante el velatorio de sus restos fue incesante el desfile de distintas personalidades que hicieron llegar sus condolencias a los familiares del periodista desaparecido.

En el cementerio, la caja mortuoria fue conducida desde el coche fúnebre hasta el panteón del Círculo de Periodistas, por los hijos, un hermano y amigos personales del señor Coll. El féretro fue depositado frente a la entrada del panteón para escuchar la palabra del presidente del Círculo de Periodistas de Mendoza, señor Pascual Fanelli, quien entre otros conceptos expresó: "Otra sensible baja ha conmovido nuestras filas. La familia periodística está de duelo. Ha muerto Enrique Coll. Esta lacónica noticia, que llegó imprevistamente a los medios de difusión, repercutió y causó profundo estupor por lo sorpresiva, por lo inesperada. Porque Coll no estaba siquiera enfermo. Había regresado de las playas chilenas tras unas vacaciones placenteras que le liberaron, durante mes y medio, del intenso trajín de la redacción de LOS ANDES". Todavía nos parece inverosímil tener que despedir para siempre a este colega, con quien hemos convivido tantas horas en la redacción del viejo matutino, en largas jornadas de trabajo".

"Hombre disciplinado, responsable, estaba dotado de los atributos que requiere el delicado cargo de secretario de Redacción, funciones que requieren un tacto especial, además de los amplísimos conocimientos que Coll había logrado atesorar tras años de estudio al más alto nivel, hasta graduarse en las disciplinas del profesorado de Filosofía y Letras".

Más adelante el señor Fanelli expresó: "La crónica periodística enfoca con acierto múltiples facetas de su personalidad. De ahí que nos limitemos a subrayar su sensibilidad de artista y crítico de Artes Plásticas. En este último aspecto destacamos el estudio de obras del maestro Azzoni, en las distintas etapas de su producción, el que condensó en un libro profusamente ilustrado. Sintió predilección por el folklore, cuya música interpretaba en su guitarra y se acompañaba en el canto".

"Cuando el gobierno de la Provincia apoyó la creación de la Escuela Superior de Periodismo, por iniciativa del Círculo de Periodistas, el profesor Coll se incorporó al plantel de profesores, y desde entonces, a través de cerca de una década y media, se consagró entusiastamente a transmitir sus conocimientos y su experiencia". "Coll —dijo más adelante— estaba dotado de un temperamento expansivo y cordial. Con un humorismo muy suyo solía poner acento festivo a las cosas serias o intrascendentes de la vida". Finalmente, expresó: "Por designios inescrutables Enrique Coll ha debido desertar y abandonar la lucha para siempre. Mas su presencia física habrá de perdurar en nuestro recuerdo".

Adhesiones al duelo

En adhesión al duelo por el fallecimiento del señor Enrique Adrián Coll, el Centro de Jubilados de los diarios LOS ANDES y "El Andino", difirió para hoy a las 18 la reunión de la comisión directiva.

Por otra parte, hicieron llegar notas de condolencia, la Fundación Antonio Castro del Museo "Profesor Manuel Tellechea"; el intendente municipal de Godoy Cruz, capitán (RE), Osvaldo Enrique Galli y el director de Promoción de la Comunidad, Cultura y Relaciones Públicas de la municipalidad de Guaymallén, señor Juan Antonio Ramis Vaquer.

Entidades de bien público

Rotary Club Mendoza Este.- Esta noche, a las 21.30, en Entre Ríos 358, ciudad, se realizará la habitual reunión semanal de trabajo. El minuto rotario estará a cargo del socio, señor Gerardo Manen, y la charla de clasificación la pronunciará el señor Ricardo Bacha. Por otra parte, durante la reunión se incorporará a la entidad el arquitecto Hugo Dalla Torre. Los socios concurrirán con sus esposas.

Rotary Club Mendoza Sur. — No se llevará a cabo la habitual reunión semanal. Ha sido diferida para el 17, con motivo de la despedida del año en curso. La reunión se realizará en dependencias del Club Alemán.

Rotary Club Godoy Cruz. — La habitual reunión cena de los martes se realizará esta noche, a las 21.30, en la sede de la Sociedad Alemana Ingeniero Carlos Fader, Necochea 2261, Godoy Cruz. La información rotaria estará a cargo del señor Angel Soto, en tanto que el señor Francisco Nadal Aznar informará sobre el primer aniversario de Jóvenes Interact.

Rotary Club Dorrego.— La Rueda Interna de Damas, que preside la señora Mercedes Domesi de Pimenides, realizará hoy su té mensual de beneficencia. Tendrá lugar a las 17.30 en los salones del Club Mendoza de Regatas. Prestarán su colaboración las señoras Ana Pecar de Pereyra, Ana María López de Pimenides, Carmen Gómez de Morel, Cora Díos O'Connor de Estrella y Yolanda Funes de Gellón.

Club de Leones de Las Heras. Esta noche, a las 21, en la sede del Club Social Las Heras, Belgrano 533, se reunirá la junta directiva bajo la advocación de los días nacionales de Bangladesh y Nepal a conmemorarse pasado mañana. La exposición leonística estará a cargo de la presidenta, que reseñará la actividad desplegada durante el primer semestre del año, a la visita del gobernador y a la segunda reunión zonal. Por su parte, el Comité de Actividades y Festivales dará a conocer los detalles finales de la "navidad leonística", que se realizará el 17 de este mes, que será, por otra parte, la última reunión de diciembre.

Club de Leones de Luján. — En la sede de calle Balcarce 153, se reunirá esta noche, a las 21.30, la comisión directiva. En su transcurso tratará la reunión plenaria con damas de la "navidad leonística", prevista para el 18 de este mes. Por otra parte, el comité respectivo dará a conocer lo recaudado en el mes de noviembre en el parque infantil con destino a la compra de textos primarios para la escuela Antonio Zinny; en la charla específica se recordará el Día del Petróleo y la instrucción leonística estará a cargo de un integrante del comité. Finalmente se considerará la forma de recaudación de parrales familiares, para la elaboración de vino y lo recaudado de su venta se destinará a la construcción del consultorio médico gratuito.

Otras reuniones. — También se reunirán esta noche los Clubes de Leones de Chacras de Coria, a las 22, en el Motel de la localidad y el de Gutiérrez, a las 21.30, en Independencia Nº 23.

Club de Leones de Guaymallén.— Esta entidad participará de la reunión zonal que se hará en J. M. Godoy 68, Las Heras. Será representada por los señores Mariño, Furió y Rosello. El tema que será tratado es: "Estado financiero de los clubes, fundación de nuevos clubes de leones y leos, concreción de los objetivos en este primer semestre; incorporación de nuevos socios y demás temas de interés".

Rotary Club de Maipú.— Los socios de esta entidad se reunirán en su cena semanal, hoy, a las 22, en Godoy Cruz 70. La charla de clasificación la dará José Nahman y la información rotaria estará a cargo del comité respectivo.

La junta directiva se reunirá a las 21.

Culto católico

Jornada de Adviento en los jesuitas. — Lo que la familia de hoy debe aprender de la Familia de Nazaret", será el tema del audiovisual, oración privada y comunitaria y reflexión, que se realizará en el templo de los jesuitas hoy a las 21.30. Duración 90 minutos.

Mercado de Vinos

En su informe sobre las operaciones realizadas ayer, el Mercado de Vinos de Mendoza señaló que no experimentaron modificaciones los precios fijados por la comisión respectiva. Esos valores fueron de pesos 2.500 por hectolitro para los tintos de corte, $ 2.000 para los tintos expedición, $ 1.800 para los criollos y $ 2.600 para los blancos. Corresponden a cuotas vigentes del prorrateo y condiciones de pago de una cuota contado y cinco mensuales.

Señalose que, en cambio, en 106 operaciones registradas, por un total de 89.494 hectolitros, se lograron los siguientes precios promedio por hectolitro: tintos, $ 2.230,35; criollos y claretes, $ 1.609,53 y blancos, pesos 1.313,83, correspondientes a operaciones concertadas dentro de los últimos 30 días.

Entidades Científicas

Sociedad de Cirugía de Mendoza. — Esta entidad realizará mañana a las 21, su asamblea anual ordinaria y el acto eleccionario, en su sede de Olegario V. Andrade 496.

Beneficencia

Hospital Italiano. — La Sociedad de Mutualidad y Beneficencia Hospital Italiano de Mendoza recibió coronas de caridad en memoria de las señoras Rosa Gargantini de Brandi y Angelita de Cordiviola, ofrecidas por la señora Nelly Dácomo de Dufau y el señor Alejandro Dacomo y señora; en memoria de la señora Esperanza Herrero de Alvarez.

MAQUINAS DE COSER
Reparación y limpieza. Cualquier marca y modelo. Taller Integral. Lamadrid 430. Ciudad. Tel. 249177
(GUARDE EL AVISO)
14|12|F|57905|14|12

Durante el acto realizado en la Estación Experimental Agropecuaria Mendoza.

Celebró el INTA el vigésimo aniversario de su creación

Con motivo de la celebración del 20º aniversario del INTA, organismo que fuera creado en diciembre de 1966, se llevó a cabo un acto en la Estación Experimental Regional Agropecuaria Mendoza, ubicada en el kilómetro 14 del camino a Luján.

Asistieron el interventor nacional del INTA, doctor David Arias; el director nacional asistente, ingeniero Jorge Brun; el ministro de Economía de la Provincia, ingeniero Carlos Félix La Red; el presidente del Instituto Nacional de Vitivinicultura, general (RE) Aniceto Pérez; el subsecretario de Agricultura y Ganadería de la Provincia, ingeniero agrónimo Alberto Ortiz Maldonado; el secretario de Asuntos Académicos, ingeniero Guido Mácola; el secretario administrativo de la Facultad de Ciencias Agrarias, Aldo A. Ormeno. Además se advirtió la presencia de profesionales agrónomos de distintos organismos y del INTA.

En primer término se dio lectura a la resolución de designación de los ingenieros José Crnko y Juan José Camba.

A continuación el interventor nacional del INTA, doctor David Arias dirigió la palabra, iniciando su alocución con la señalización de la importancia que significa para el país la actividad agropecuaria. "En esta nueva etapa institucional que vive la República, nos ha tocado, por las circunstancias de la vida, llegar a la más alta función del Instituto Nacional de Tecnología Agropecuaria. La relevancia que adquiere en nuestro país la actividad agropecuaria, es inútil remarcarla. Pero es necesario hablar siempre de ella, porqué tal vez el país no se dé cuenta de la importancia que tiene para todo su desarrollo integral la actividad que nos ocupa". Y agregó refiriéndose al proceso del organismo: "El Instituto bajo mi intervención, ha sufrido mucho durante estos últimos años, y no ha sido ajeno al sufrimiento que todo el país ha pasado. Pero gracias a Dios, a la voluntad de los que quedamos y a los objetivos nacionales, estamos seguros de que el INTA retomará sus épocas de gloria".

En esa etapa, con las dificultades propias de una economía distorsionada que hemos tenido que heredar, estamos reactivando el accionar institucional para cumplir con los objetivos de su ley orgánica". Refiriéndose a la designación del director interino, señaló el doctor Arias: "En estos momentos llegamos a esta Estación Experimental de Mendoza para poner en funciones de director interino al ingeniero agrónomo José Crnko que hasta el día de ayer era director de la Estación La Consulta. Ustedes mendocinos conocen mucho mejor que yo la trayectoria del ingeniero Crnko en pos de la agricultura mendocina. A él le toca conducir esta importante Estación Regional con un criterio empresario, y nosotros no dudamos de la elección que hemos realizado en beneficio de esta Esación y de los productores mendocinos. El ingeniero Crnko comenzó a actuar en la Estación Experimental de La Consulta en 1948 cuando dependía del ministerio de Agricultura de la Nación. A partir de setiembre de 1949 ejerció la jefatura de esa unidad. Y en febrero de 1959, ya creado el INTA, accedió por concurso a la dirección cargo que ejerció hasta esta nueva designación. La actividad desarrollada por el ingeniero Crnko es múltiples y ustedes la conocen bien. Se ha preocupado por el tomate, la lechuga, la cebolla... Ha realizado viajes al extranjero y ha participado de múltiples congresos de su especialidad. Es autor de más de 30 trabajos de investigación y divulgación, correspondiendo señalar además que ha desarrollado y mejorado e introducido 17 cultivares de hortalizas de importancia económica para la región". Después de reseñar la personalidad del ingeniero José Crnko, el interventor nacional del INTA, agregó: "Toda nueva asunción de funciones, significa también el alejamiento de alguien que ha dado lo mejor de sí en pos de la Institución y del país. Me estoy refiriendo al ingeniero Vega". Aludió luego a los 30 años de actividad estatal del funcionario saliente. "A su solicitud lo hemos relevado de la dirección esta Estación Experimental, pero con una condición: que se dedique, fundamentalmente, a escribir todos sus conocimientos para que trasciendan de él a las generaciones que nos han de suceder. Vaya en estas pocas palabras el homenaje de la intervención a la labor de tantos años del ingeniero Vega".

Apunte a ganar. Apunte a Sarmiento 77.

COMPAÑIA FINANCIERA DE CONCESIONARIOS CHRYSLER S.A.
Autorizada por el Banco Central de la República Argentina.
Sarmiento 77, Mendoza.
O también a Chacabuco 229, Córdoba / Sarmiento 77, Mendoza / Córdoba 1452, 4º piso, Rosario.

Educacionales

Citan a directores de escuelas nacionales

Supervisión Seccional de Escuelas Nacionales comunicó a los directores de escuelas de su jurisdicción que mañana deberán hacer entrega de las hojas de conceptos del personal, en las siguientes escuelas: Nº 97, de San Rafael; Nº 2, de General Alvear; Nº 17, de San Martín; Nº 21, de Rivadavia y Junín; Nº 101, de Santa Rosa; Nº 28, de La Paz; Nº 151, de San Carlos y Nº 12, de Tunuyán y Tupungato. Las escuelas del Gran Mendoza las entregarán en Supervisión Seccional. Los conceptos serán recibidos por el supervisor escolar correspondiente.

Colegio "Sagrado Corazón". — Hoy a las 20, en el microcine de la Municipalidad de la Capital y con motivo de la próxima fiesta de Navidad, realizará una actuación didáctica en homenaje a los padres de las alumnas, el coro del colegio "Sagrado Corazón". La dirección estará a cargo de Fernando Ballesteros.

Escuela Nº 231 "General San Martín". — Al personal titular, docente y especial de esta escuela de San Martín, se ha citado para mañana a las 10.

Copa de leche. — Supervisión Seccional de Escuelas Nacionales comunicó a las escuelas números 24, 52, 55, 56, 60 y 144, de Guaymallén; 7, 47, 106, 116 y 117, de Maipú; 161 y 198, de Lavalle; 22, 82, 109 y 220, de Las Heras y 54, 63, 123, 136 y 146, de Luján, que deben retirar de aquel organismo la orden correspondiente para la provisión de los elementos para la copa de leche. Por su parte las escuelas números 18, 25, 41, 45, 69, 70 y 185 deben hacerlo hoy de 8 a 12.15, de la escuela Nº 17

Suplencias de directores. — La inspectora técnica de la sección 16, ofrecerá mañana a las 10.30 y a las 11, respectivamente, en inspección general, dos suplencias de director, con destino a las escuelas "Vicente Gil", de San José, Tupungato, y "Manuel eBigrano", de Godoy Cruz. Pueden optar a los cargos todos los vicedirectores titulares de la provincia.

Escuela "Juan Martínez de Rosas". — Los maestros titulares y remplazantes de esta escuela deben pasar hoy de 8 a 10, por el local escolar, a fin de firmar el concepto profesional.

Escuela "Virginia Correa". — Al personal docente de esta escuela de Costa de Araujo se ha citado para hoy a las 19.30, en Huarpes 2654, capital.

Control en jardines de infantes privados

La Dirección de Educación Privada comunicó a los padres de los niños que ingresarán a jardines de infantes en 1977, que solamente son oficiales y controlados por ese organismo, los jardines que tienen número de incorporación otorgado por el Ministerio de Cultura y Educación. Esos establecimientos deben exhibir tal número en su sello y al final de año otorgarán certificados oficiales con la firma del inspector técnico seccional, y son válidos para cualquier trámite.

Reunión de directores. — La inspectora técnica de la sección Nº 3 de Capital, convocó para hoy a los directores de las escuelas de su jurisdicción. Deberán concurrir a las 8.30 a la escuela Nº 25 "Edmundo de Amicis", con los cuadernos de actuación.

Escuela Técnico Industrial "Emilio Civit". — A los egresados de la promoción 1968 se ha citado para el domingo a las 11, ocasión en que será descubierta una placa recordatoria de esa promoción.

Los trámites previsionales son gratuitos

El Ministerio de Bienestar Social de la Nación, por intermedio de la Secretaría de Seguridad Social, comunicó que "dentro de la política de seguridad social que desarrolla, ocupa papel preponderante la debida atención a afiliados, beneficiarios y peticionantes del sistema nacional de previsión, que residen en el interior del país".

Añade el comunicado que "es preocupación fundamental que los organismos regionales y las agencias dependientes de la Dirección Nacional de Recaudación Previsional, brinden sus mejores servicios, para ello ya se han adoptado las medidas tendientes a ese fin". Se destaca además que todos los trámites a realizar ante el sistema nacional de previsión son absolutamente gratuitos, por lo cual se aconseja prescindir del gestor oficioso. Los interesados deben dirigirse personalmente o por carta a la regional Mendoza, de calle Gutiérrez 543, de 7 a 13. La atención será sin limitación alguna, dentro de ese horario.

Entidades Diversas

Centro Social y Deportivo de Comodorenses. — Esta entidad ha invitado a socios y simpatizantes al almuerzo criollo que se servirá el domingo a las 12.30 en el Club de YPF, de Godoy Cruz. Las tarjetas pueden ser retiradas hasta mañana a las 20, en Paraná 505, Barrio Bancario, Godoy Cruz.

Centro de Residentes Entrerrianos. — Esta entidad hará servir mañana, en las instalaciones del Jockey Club Mendoza, una cena que tendrá carácter de cierre de la actividad socio-cultural desplegada por la institución a lo largo de 1976.

Los interesados en asistir, deberán comunicarse con secretaría.

Inscripciones de ingreso ratifican desde hoy en la UNC

En relación con el ingreso a sus Facultades y Escuelas Superiores, la Universidad Nacional de Cuyo informó que los cursos que organiza el Ministerio de Cultura y Educación de la Nación para ese efecto, empezarán a dictarse el 3 de enero próximo.

Los egresados del corriente año de 1976, tanto de los establecimientos secundarios oficiales dependientes del mencionado Ministerio como de la Universidad Nacional de Cuyo, deberán ratificar su inscripción para los mencionados cursos en el período comprendido entre el día de hoy y el 17 del corriente mes, en los mismos establecimientos de donde han egresado, en el horario de 8.30 a 12.30.

FOTOS CARNET
12 FOTOS $ 250.—
FOTO LUZ Y SOMBRA
9 DE JULIO 1592
(Esquina General Paz)
14|12|C|999|14|12

Señora, no luche más contra los vaqueros!

Ahora lávelos con Crem Jean®
El único lava vaqueros del país

S.A.I.C. ESTABLECIMIENTOS E. A. BELGRANO 1472 - SAN FERNANDO

DISTRIBUIDOR EXCLUSIVO de CREM JEAN
DISTRIBUIDORA DORREGO
DORREGO 771 - GUAYMALLEN - TELEFONO 292471

thadi
THADI NECESITA DE USTED
LA COMUNIDAD NECESITA DE THADI
Apoye esta GRAN CAMPAÑA HUMANITARIA comprando LA 1ª GRAN RIFA DE THADI "LA TRIPLE"
y/o anotandose como vendedor en
LAVALLE 168 — MENDOZA
SAN LORENZO 90 — SAN RAFAEL
CENTRO COMERCIAL ECHESORTU Y CASAS — LOCAL 76 - SAN MARTIN
BENEFICIESE CON LAS MULTIPLES VENTAJAS QUE THADI LE TIENE RESERVADAS

U.E.S.S.A. S.R.L. 9 DE JULIO 1257 PISO 8º
MENDOZA — Teléfono 252012 — Optar por un seguro de sepelio es despertar conciencia previsional — CONSULTENOS
12|11|C|491|14|12|A

AVISOS FUNEBRES

SEPELIOS

✝

LUISA MARGARITA ZAPPA DE BANCI
Q. E. P. D.
se durmió en la paz del Señor el 13-XII-1976
C.A.S.R. y B.P.

Su hija: Zelinda H. Banc., sobrinos: Salvador Piticchio, Luisa F. de Merlo y Concepción F. de Ramos; Hermelinda P. de Angelino, Esther P. de Leoz, Rvdo. Padre Alfredo Pizzariello S. J., y Antonio Pizzariello (ausentes), y demás familiares participan su fallecimiento e invitan al sepelio de sus restos, hoy a las 18.30 horas al cementerio de la Capital, previa misa de cuerpo presente en la parroquia del Espíritu Santo (Bº San Ignacio) a las 17.30 horas. - Casa de duelo Candelaria 1098, Bº San Ignacio - Godoy Cruz. Servicio: Casa Loreti y Cía.
14|12|F|61867|14|12

✝ **LUISA MARGARITA ZAPPA DE BANCI.** - Q.E.P.D. - Se durmió en la paz del Señor el 13-XII-1976. - C.A.S.R. y B.P. - El Presidium "Inmaculada esposa del Espíritu Santo de la Legión de María", participa el fallecimiento de la señora madre de su hermana Zelinda Banci, rogando eleven una oración por la querida difunta.
14|12|C|119|14|12

✝ **LUISA MARGARITA ZAPPA DE BANCI.** - Q.E.P.D. - Se durmió en la paz del Señor el 13-XII-1976. - C.A.S.R. y B.P. - El Rvdo. P. Francisco Herrmann, párroco de la P. Espíritu Santo, comunidad parroquial y movimientos laicos participan con pesar el fallecimiento de su dilecta colaboradora e invitan a la misa de cuerpo presente a realizarse hoy a las 17.30 hora.
14|12|C|120|14|12

✝ **LUISA MARGARITA ZAPPA DE BANCI.** - Q.E.P.D. - Se durmió en la paz del Señor el 13-XII-1976. - C.A.S.R. y B.P. - José Cabrera y flia., participan con pesar su fallecimiento y ruegan elevar una oración en su memoria e invitan al sepelio de sus restos.
14|12|C|131|14|12

✝ **LUISA MARGARITA ZAPPA DE BANCI.** - Q.E.P.D. - Se durmió en la paz del Señor el 13-XII-1976. - C.A.S.R. y B.P. - Comunidad Parroquial del Espíritu Santo, flias., Alonso, Palmieri, Manino, Prada, Giordano, Oviedo, Martínez Quinteros, Mavrich, Ferreira, Sánchez, Andrés, Riporteila, Tomba, Palomares, Bulgheroni, Indovina, Orrezoli Michel Bugallo, Lemos, Fernández, Artola, Collado, Inchauspe, González, Vanini, Boronat, Ferro, Raganato, participan con profundo dolor su fallecimiento e invitan al sepelio de sus restos.
14|12|C|123|14|12

✝ **LUISA MARGARITA ZAPPA DE BANCI.** - Q.E.P.D. - Se durmió en la paz del Señor el 13-XII-1976. - C.A.S.R. y B.P. - Comunidad Parroquial del Espíritu Santo y Congregación misionera del Verbo Divino participan el fallecimiento de la señora Luisa Banci. Agradeciendo larga y valiosísima colaboración en sus obras apostólicas, ruegan a los feligreses quieran elevar oraciones fervientes por el descanso eterno de su alma e invitan al sepelio de sus restos.
12|12|C|122|14|12

✝ **LUISA MARGARITA ZAPPA DE BANCI.** - Q.E.P.D. - Se durmió en la paz del Señor el 13-XII-1976. - C.A.S.R. y B.P. - José Rena e Isabel Cabrera de Rena, Alberto Prats y Marisa Rena de Prats, Luis Kahn y Mirta Beatriz Rena de Kahn, participan con pesar el fallecimiento de la madre de su amiga Zelinda e invitan al sepelio de sus restos y piden una oración por su alma e invitan al sepelio de sus restos.
14|12|C|121|14|12

✝ **LUISA MARGARITA ZAPPA DE BANCI.** - Q.E.P.D. - Falleció el 13-XII-76. - Filomena Hormazabal de Lemos e hijas, familias: Gavasci, Quiroga y Comandone, participan el fallecimiento de su querida amiga e invitan a la misa de cuerpo presente y sepelio de sus restos.
14|12|C|136|14|12

✝

MARGARITA DEL CARMEN ARIAS DE FUENTES
Q. E. P. D.
Falleció el 13-XII-1976.
C. A. S. R. y B. P.

Esposo: Ramón Fuentes; hijos: Antonia, Juan, Elías, Cenobia, Ramón, Antonio, Jacinta, Elvira y Eva; hijos políticos: Adelmo Peralta, Elva Maldonado, Ema Sandoval, Alejandro Gómez, Lidia Herrera, Lucía Rivas, Alfio Chiappa; sobrinos, nietos, bisnietos y demás deudos participan su fallecimiento e invitan al sepelio hoy a las 11, cementerio de Guaymallén. Casa de duelo: Cadetes Chilenos 245, Barrio Santa Elvira, Dorrego. Servicio: Boschin Hnos. - Villa Nueva.
14|12|F|61895|14|12

✝ **MARGARITA ARIAS DE FUENTE.** - Q.E.P.D. - Falleció el 13-XII-76. - Jose Alfredo del Olmo y Flia., participan su fallecimiento e invitan al sepelio de sus restos.
14|12|C|080|14|12

✝ **MARGARITA DE FUENTES.** - Q.E.P.D. Falleció el 13-XII-76. - Vicente Rivas y Sra., participan con profundo pesar su fallecimiento.
14|12|C|984|14|12

✝ **MARGARITA DE FUENTES.** - Q.E.P.D. Falleció el 13-XII-76. - Eduardo Ramón Giménez y Sra., Armando Luis Soto y Sra., participan con profundo pesar su fallecimiento.
14|12|C|983|14|12

✝ **MARGARITA DE FUENTES.** - Q.E.P.D. Falleció el 13-XII-76. - Bernabé Rivas y Flia., Salvadora Lopresti Vda. de Rivas y Victoria Argentina Rivas, participan el fallecimiento de la madre de su hermano político Antonio, e invitan al sepelio de sus restos.
14|12|F|61882|14|12

✝

ROQUE IMPELLIZZERE
Q. E. P. D.
Falleció el 13-XII-1976
C.A.S.R. y B.P.

Su esposa, Paulina Cutifani; hijos: Beatriz, Marta y Roberto; hijo político, Manuel Mur; padres: Cayetano Impellizzere y Paula Nicito de Impellizzere; padres políticos: Juan Cutifani y Rosa Lopresti de Cutifani; nietos: Gustavo y Mariana Mur, tíos, primos, sobrinos, hermanos, hermanos políticos y demás deudos, participan sp fallecimiento e invitan al sepelio, hoy a las 18.30, cementerio Guaymallén. Casa mortuoria: 9 de Julio s/n., La Purísima, Jesús Nazareno. - Servicio: Boschin Hnos. - Villa Nueva.
14|12|F|61893|14|12

✝ **ROQUE IMPELLIZZERE.** - Q.E.P.D. - Falleció el 13-XII-76. - C. A. S. R. y B. P. - José Fernández y Catalina Cutifani de Fernández, José y Javier Fernández, participan con pesar su fallecimiento e invitan al sepelio de sus restos.
14|12|F|61894|14|12

✝ **ROQUE IMPELLIZZERE.** - Q.E.P.D. - Falleció el 13-XII-76. - C. A. S. R. y B. P. - Benigno V. Busso S.A., participa el fallecimiento del padre de su colaboradora, Srta. Marta Impellizzere e invitan al sepelio de sus restos.
14|12|C|127|14|12

✝ **ROQUE IMPELLIZZERE.** - Q.E.P.D. - Falleció el 13-XII-76. - C. A. S. R. y B. P. - El personal de Benigno V. Busso S.A., participa el fallecimiento del padre de su compañera Marta e invita al sepelio de sus restos.
14|12|C|127|14|12

✝ **ROQUE IMPELLIZZERE.** - Q.E.P.D. - Falleció el 13-XII-76. - C. A. S. R. y B. P. - Benigno V. Busso y Flia., participan su fallecimiento e invitan al sepelio de sus restos.
14|12|C|127|14|12

✝

TORIBIO DIAZ
Q. E. P. D.
Falleció en Buenos Aires
el 14-XI-1976.

Su esposa: Carmen Pagano de Díaz; sus hijos: Daniel y Graciela; su madre: Dominga de Díaz; sus hermanos: Lola, Mario, Luis, Mercedes, Arturo, Domingo y Héctor Díaz; hermanos políticos: Josefa Arias, Lidia Garro, Tita Crauchuk, Ana Ortega, Adelma Ibarra, Juan Carmelo, Irma, Nélida, y Teresa Pagano; sobrinos primos, y demás familiares, participan su fallecimiento e invitan al sepelio de sus restos a las 10 hs. el cementerio de Palmira. Casa de duelo: Gran Libano 245, Palmira.
14|12|F|61898|14|12

✝ **TORIBIO DIAZ.** - Q.E.P.D. - Falleció en Bs. Aires el 14-XI-76. - Su desconsolada madre: Dominga de Díaz; su hermano: Mario Díaz, hermana política: Josefa Arias de Díaz; sobrinos: Norma, Mario y Pepita Díaz, Elvira y Edith Solca; sobrinos políticos: José Gillo, María Isabel Sánchez y José Policino sobrinos nietos Laurita, Federico y Marita Gillo, Ceferino y Sergio Díaz, Nerina y Verónica Policino, sus amigos: Marquesa y Lady participan con pesar su fallecimiento e invitan al sepelio de sus restos.
14|12|F|61899|14|12

✝ **TORIBIO DIAZ.** - Q.E.P.D. - Falleció en Bs. Aires el 14-XI-76. - Su hermano: Héctor Díaz y Sra., Adelma Ibarra de Díaz; Arturo Díaz y Tita Crauchuk de Díaz; sobrinos: Naida, Miriam Elida, Ariel y Javier, Gladys, Miriam Graciela y Cachita, participan con pesar su fallecimiento e invitan al sepelio de sus restos.
14|12|F|61899|14|12

✝

CARLOS CESAR VERA
Q. E. P. D.
Falleció el 13-XII-1976
C.A.S.R. y B.P.

Su esposa, Catalina Silva; sus hijos: Froilán, Mario (ausente), Elsa, Elena, y Cristina Vera; hijos políticos: Tomasa Jofré, Juan Suárez, Carmelo Leggio, futuro hijo político, Dante Morgante; hermanos: Graciela, Arnaldo, Ana María, Rubén y Etelvina; hermanos políticos, nietos: Nancy, Carlos y Mario Vera; Elina, Mabel y Juan Suárez; Gustavo Leggio, y demás familiares, participan su fallecimiento e invitan al sepelio de sus restos al cementerio de Maipú, hoy a las 19. Casa mortuoria: Vidal Serra 705, Maipú. Servicio: Cocheria Timonieri, Calderón y López, Maipú.
14|12|F|61905|14|12

✝ **CARLOS CESAR VERA.** - Q.E.P.D. - Falleció el 13-XII-1976. - C.A.S.R. y B.P. - Su hermana política, Josefina Rosalía Giordano Vda. de Vera; sus hijos Araceli María, Adalberto José, Orlando, Marta y Ariel Vera; hijos políticos: Javier Pardo, Fanny Freire, Luis Dibeta y Elena Ahumada, participan con pesar su fallecimiento e invitan al sepelio de sus restos.
14|12|F|61906|14|12

✝

ROSA HERMENEGILDA DORIGO Vda. DE FRADE
Q. E. P. D.
Falleció el 13-XII-1976

Sus hijos: Antonio, Armando, Oscar, María, Olga, Nelly; hijos políticos: Sofía Silva, Nélida Magdi, Juana Nacif, Carlos Ballester, Carlos Baccaro; sus hermanos: Pedro, Angelita y Antonio Dorigo; nietos, Miryam, Carlos y Omar Ballester; Sergio, Guillermo, Mario y Leticia Frade; Mónica, Marcela, Ariel Frade; Oreste, Olga, Verónica y Carlos Baccaro; Pablo y Rubén Frade; hermanos políticos, sobrinos y demás familiares, participan su fallecimiento e invitan al sepelio hoy a las 10.30 horas en el cementerio de Luján. Casa mortuoria: Barrio SUPE, manzana 14, casa 6, Godoy Cruz, Mendoza. Servicio Cochera Millo, San Martín.
14|12|F|61889|14|12

✝ **ROSA DORIGO Vda. de FRADE.** Q.E.P.D. Falleció el 13-XII-76. - Sus hijos: Armando y Nelly, y sus nietitos; Gustavo, Guillermo, Federico y Leticia, participan con profunda pena el fallecimiento de su querida madre y abuelita e invitan al sepelio de sus restos, que se efectuará hoy a las 10 hs. - Casa mortuoria: Barrio SUPE, manzana 14, casa 6.
14|12|C|015|14|12

✝ **ROSA RODRIGO DE FRADE.** Q.E.P.D. - Falleció el 13-XII-76. - Su desconsolado hermano Pedro, su hermana política: Rosa Masutti y sus sobrinos: Gladys, Oscar y Antonio, participan con profundo dolor su fallecimiento e invitan al sepelio de sus restos.
14|12|C|137|14|12

✝ **ROSA DORIGO Vda. de FRADE.** Q.E.P.D. Falleció el 13-XII-76. - Su hermana, Angela Dorigo de Suzarte; hermano político, Carlos F. Suzarte; sobrinas: Angelita, Cristina, Carmen, Norma y Gilda, participan con profundo dolor su fallecimiento e invitan a sus amistades al sepelio de sus restos.
14|12|C|995|14|12

✝ **ROSA DORIGO Vda. de FRADE.** - Q. E. P. D. - Falleció el 13-XII-1976. - El directorio y personal del Banco de Previsión Social, participan con hondo pesar el fallecimiento de la señora madre de su compañero Sergio Armando Frare e invitan al sepelio de sus restos.
14|12|C|953|14|12

✝ **ROSA DORIGO Vda. de FRADE.** Q.E.P.D. Falleció el 13-XII-76. - Elba de Magni, Antonio y Ana Magni; Chiquita y Jorge Di Doménico; Cheny y Rubén Sánchez; Lita y Miguel Angel Santos y Flias., participan con profundo dolor el fallecimiento de la madre de su querido hijo y hermano político Armando, y ruegan una oración en su memoria.
14|12|C|015|14|12

✝ **ROSA HERMENEGILDA DORIGO Vda. DE FRADE - Q. E.P.D. - Falleció el 13-XII-76.** - Dante Mario, Ana Lucía y María del Carmen Traciano; sobrinos políticos: Valentín Valdivieso, José Caltadiano, Elsa Colagolpe, Olga Reguera, participan su fallecimiento e invitan al sepelio de sus restos.
14|12|F|61890|14|12

✝ **ROSA HERMENEGILDA DORIGO Vda. DE FRADE - Q. E.P.D. - Falleció el 13-XII-76.** - Los vecinos de su hijo Armando: Oscar Rodríguez y Flia., José Carrizo y Flia., Juan Sarmiento y Flia., Ana de Ortiz, familia Aranda, Carlos Bendelé y Sra., Rufo Lima y Flia., Carlos Ponce y Flia., Genaro Rodríguez y Flia., Rafael Núñez y Flia., participan su fallecimiento e invitan al sepelio de sus restos.
14|12|C|126|14|12

✝ **ROSA HERMENEGILDA DORIGO Vda. DE FRADE - Q. E.P.D. - Falleció el 13-XII-76.** - Ramón Aporta y Flia., Ricardo Rez Masud y Flia., Carlos Magni y Flia., Luis Magni y Sra., Dr. Juan A. Peiretti y Flia., Rodolfo Magni y Flia., participan con dolor el fallecimiento de la señora madre y madre política de sus querido sobrinos Armando y Nelly, rogando oraciones por el eterno descanso de su alma.
14|12|C|118|14|12

✝ **ROSA HERMENEGILDA DORIGO Vda. DE FRADE - Q. E.P.D. - Falleció el 13-XII-76.** - Gloria Elespe de Gioeni, Arturo Gioeni y Flias, participan el fallecimiento de la madre y madre política de sus amigos Armando y Nelly y ruegan elevar una oración por el eterno descanso de su alma.
14|12|C|124|14|12

✝ **ROSA HERMENEGILDA DORIGO Vda. DE FRADE - Q. E.P.D. - Falleció el 13-XII-76.** - Héctor Roberto Magni, Víctor Mario Magni Silvano, José Tucci y sus respectivas familias participan el fallecimiento de la madre de sus queridos sobrinos y primos y elevan una oración por el eterno descanso de su alma.
14|12|C|128|14|12

✝ **ROSA RODRIGO DE FRADE.** Q.E.P.D. - Falleció el 13-XII-76. - Los amigos de su hijo Armando Sergio, padres de alumnos promoción 1976 de la Escuela Nº 72 Petroleros Argentinos, participan con hondo pesar el fallecimiento de su Sra. madre.
14|12|C|135|14|12

✝ **ROSA RODRIGO DE FRADE.** Q.E.P.D. - Falleció el 13-XII-76. - Los amigos de su hija Nelly: Rubén Olmos, Carmen Fonseca, Silvia Gastaldi, Miriam del Alamo, Daniel Bazán, Nilda Fernández y Norma Altamirano, participan con dolor su fallecimiento.
14|12|C|133|14|12

✝ **ROSA RODRIGO DE FRADE.** Q.E.P.D. - Falleció el 13-XII-76. - El personal de Facha's participa con profundo dolor el fallecimiento de la Sra. madre de su compañera Sra. Nelly Frare.
14|12|C|132|14|12

✝ **ROSA RODRIGO DE FRADE.** Q.E.P.D. - Falleció el 13-XII-76. - Facha's S.R.L. participa con profundo dolor el fallecimiento de la Sra. madre de su colaboradora Sra. Nelly Frare.
14|12|C|132|14|12

✝

NICANOR PEREZ
Q. E. P. D.
Falleció el 12-XII-1976

Su esposa, Clarisa Olguín de Pérez; sus hijos: Malvina, Ofelia, Deoclecio, Eloisa, Nemesio, Marqueza y Nicolás Pérez; hijos políticos: Alberto Jofré, Tránsito Lucero, Angela Barroso, Joaquín Lovelo, Lidia Pérez y Eleuteria Barroso, hermanos, hermanos políticos, primos, nietos y demás familiares, participan con profundo pesar su fallecimiento e invitan al sepelio de sus restos, hoy, 16.30 hs., cementerio de Buen Orden, Casa mortuoria: Carril Divisadero, finca Bernardi, Tres Porteñas, San Martín. - Servicio: Cochería Millo, San Martín.
14|12|F|61902|14|12

✝ **CLAUDIO VICENTE MUÑOZ** - Q.E.P.D. - Falleció el 13-XII-76. - Su esposa: Tosca Schillacci de Muñoz, sus hijos: Olga Esther y Norma Gladys de Peralta, su hijo político, Jorge Peralta; su nieto: Claudio Mauricio Peralta, su madre política: Angela de Schillacci, sus hermanos: Antonia, Romana, Alberto, Carlos, Armando, Eduardo, Roberto y Alfredo Muñoz; hermanos políticos, sobrinos, tíos, primos y demás familiares participan su fallecimiento e invitan al sepelio de sus restos que se efectuará hoy a las 18 horas en el cementerio de Villa Atuel. Casa mortuoria: Montecaseros y Cornu, San Rafael.
14|12|F|61883|14|12

✝ **CLAUDIO VICENTE MUÑOZ.** Q.E.P.D. - Falleció el 13-XII-76. - Arturo Vicente González y Flia., participan con gran pesar el fallecimiento de su amigo e invita al sepelio de sus restos al cementerio de San Rafael.
14|12|F|61896|14|12

✝ **NESTOR RICARDO ARANGUEZ.** - Q.E.P.D. - Falleció el 13-XII-76. - Sus desconsolados padres: Clemente y María Ester, sus hermanos, abuelos, tíos, primos y padrinos participan con profundo dolor su fallecimiento e invitan al sepelio de sus restos hoy a las 10 hs. cementerio de Gllén. Casa de duelo: Progreso, lote 11, Bariro Cocusi, Rodeo de la Cruz, Mendoza.
1412|C|885|14|12

✝ **LUCIA BUSTOS Vda. DE VIDELA.** - Q.E.P.D. - Falleció el 13-XII-76. Su hijo: Carlos Fermín Videla, su hija política: Elba Ortiz, su nieto: Carlos Martín Videla, su hermana: Ernestina Bustos de Gardella; sus hermanos políticos: Mario E. Gardella, Fermín Videla, Bertha Silva de Videla, Elena y Sara Videla, sus sobrinos: Rolanditi, Bertha Videla y Sergio Sedano, primos y demás familiares participan con profundo dolor su fallecimiento e invitan al sepelio de sus restos hoy a las 11 horas en cementerio de Capital. Casa de duelo: Vicente López 376, Ciudad. Servicio Cochería Spinelli, Dorrego.
14|12|C|130|14|12

PARTICIPACIONES

✝

SUSANA BEATRIZ SANCHEZ BOADO
Q. E. P. D.
Falleció trágicamente
el 12-XII-1976.

Sus desconsolados padres: Julio Sánchez Boado y Juanita Gil de Sánchez Boado, su hermana: Adriana Sánchez Boado, tíos, primos y demás deudos participan su fallecimiento y que sus restos fueron inhumados ayer en el cementerio de la Capital. Casa de duelo: Monoblok Laprida P. I. Godoy Cruz, Servicio Empresa Ferreyra, Rivadavia.
14|12|F|61900|14|12

✝ **SUSANA BEATRIZ SANCHEZ BOADO.** - Q.E.P.D. - Falleció el 12-XII-1976. - Sus tíos: Feliciano, Aurora, Pedro, Marta, José María, Gladys, Enrique, Hilda, Mercedes, Héctor, Humberto y Rosalinda, participan su fallecimiento y que sus restos fueron inhumados ayer en el cementerio de la Capital.
14|12|C|111|14|12

✝ **SUSANA BEATRIZ SANCHEZ BOADO.** - Q.E.P.D. - Falleció el 12-XII-1976. - Sus tíos: Haydée S. B. de Pérez del Cerro, Blanca S. B. de Heavey y Lorenzo Heavey; sus primos: Idit Susana Kelly de Gargiolo, Blanca Haydée Kelly de Ganhen, José L. Gargiolo, Miguel Gamen; sus sobrinitos: Adriana y Christian Gargiolo, participan con profundo dolor su fallecimiento y que sus restos fueron inhumados en el día de ayer.
14|12|C|098|14|12

✝ **SUSANA BEATRIZ SANCHEZ BOADO.** - Q.E.P.D. - Falleció trágicamente el 12-XII-1976. - Personal de Sala de Operaciones del 1º, 3º y 4º pisos, Jefatura, Ginecología, Traumatología, Neurología, Anestesiología "B" y servicio de Guardia, participan con profundo dolor el fallecimiento de la hija de su compañera Juana Gil de Sánchez Boado y que sus restos fueron inhumados ayer en el cementerio de la Capital.
14|12|C|089|14|12

✝ **SUSANA BEATRIZ SANCHEZ BOADO GIL.** - Q.E.P.D. - Falleció el 12-XII-76. - Sus tíos: Nenuca, Pepe, Mabel y sus primos: Elizabeth, Mirta, Omar, Joselo y Gilda, participan con profundo dolor su fallecimiento.
14|12|C|971|14|12

✝ **SUSANA BEATRIZ SANCHEZ BOADO.** - Q.E.P.D. - Falleció el 12-XII-1976. - Sus primos: Mirta, Heriberto F., Enrique Manuel, Amalia, Hugo, Toti, Silvia, Martita, Ernesto, Carlitos, Luli, Maruja, Elizabeth, Omar, Joselo, Hildita, María del Carmen, Jorge H. Marcelo, Estela, Tito, Jorge A. y Rodrigo, participan con profundo dolor su fallecimiento.
14|12|C|111|14|12

✝ **SUSANA BEATRIZ SANCHEZ BOADO.** - Q.E.P.D. - Falleció el 12-XII-1976. - Sus primos: Mirta, Heriberto F., Enrique Manuel, Amalia, Hugo, Toti, Silvia, Martita, Ernesto, Carlitos, Luli, Maruja, Elizabeth, Omar, Joselo, Hildita, María del Carmen, Jorge H. Marcelo, Estela, Tito, Jorge A. y Rodrigo, participan con profundo dolor su fallecimiento.
14|12|C|111|14|12

✝ **SUSANA BEATRIZ SANCHEZ BOADO.** - Q.E.P.D. - Falleció el 12-XII-1976. - Esaú Luraschi y Flia., participan con profundo dolor el fallecimiento de su querida sobrina.
14|12|C|096|14|12

✝ **SUSANA BEATRIZ SANCHEZ BOADO.** - Q.E.P.D. - Falleció trágicamente el 12-XII-1976. - Juan Carlos Gil y Flia., y Flia. Cornejo, participan con profundo dolor el fallecimiento de su querida prima y amiga y que sus restos fueron inhumados en el día de ayer en el cementerio de la Capital.
14|12|C|101|14|12

✝ **SUSANA BEATRIZ SANCHEZ BOADO.** - Q.E.P.D. - Falleció trágicamente el 12-XII-1976. - Luis A. Arias y Flia., Julio A. Arias y Flia., Rosario Herrera de Arias, Margarita Herrera Reynals y Digna Martínez de Petra y Flia. participan con profundo dolor el fallecimiento de su inolvidable amiga y vecina "Susi" y que sus restos fueron inhumados en el día de ayer.
14|12|C|088|14|12

✝

MARIA MARQUESINI
Vda. DE SCALA
Q. E. P. D.
Falleció el 12-XII-1976.

Sus hijos: Blanca, Mafalda, Victoria, Angel, Otto Carlos, Yolanda y Argentina Amanda Scala; hijos políticos: Alberto Perea, Francisco Savoini, Victorio Geromini, Luisa Espinoza, María Esther Musso, Jesús Adolfo Dejón y Humberto González; su hermano político: Camilo Lazzarini; sobrinos; nietos; bisnietos y demás familiares, participan su fallecimiento y que sus restos fueron inhumados en el día de ayer en el cementerio de Maipú. Servicio: Cochería Timonieri, Calderón y López, Maipú.
14|12|F|61897|14|12

✝ **MARIA MARQUESINI VDA. DE SCALA.** - Q. E. P. D. - Falleció el 12-XII-1976. - Sus hijos: Argentina Amanda Scala de González y Humberto González; sus nietos: Sergio, Gabriel y Gustavo González, participan con profundo pesar su fallecimiento y que sus restos fueron inhumados ayer en el cementerio de Maipú.
14|12|F|61903|14|12

✝ **MARIA MARQUESINI VDA. DE SCALA.** - Q. E. P. D. - Falleció el 12-XII-1976. - Sus hijos: Blanca Scala de Perea y Alberto Perea; nietos: Mario, Blanca, Alberto y Marta; nieto político: Ronaldo Pérez; bisnieto: Martín Ronaldo, futuras nietas: Haydée Bianchetti y Magali Isuani participan con pesar su fallecimiento y que sus restos fueron inhumados ayer.
14|12|F|61903|14|12

✝ **MARIA MARQUESINI VDA. DE SCALA.** - Q. E. P. D. - Falleció el 12-XII-1976. - Sus hijos: Yolanda Scala de Dejón y Jesús Adolfo Dejón; nietos: Marcelo Darío y Cristian Leonardo Dejón participan con pesar su fallecimiento y que sus restos fueron inhumados ayer.
14|12|F|61903|14|12

✝ **MARIA MARQUESINI VDA. DE SCALA.** - Q. E. P. D. - Falleció el 12-XII-1976. - Sus hijos: Angel Scala y Luisa Espunoza de Scala; sus nietos: Mirna Luisa, Mónica Liliana, Angel Edgardo y Angel Ernesto Scala participan con pesar su fallecimiento y que sus restos fueron inhumados ayer.
14|12|F|61903|14|12

✝ **MARIA MARQUESINI VDA. DE SCALA.** - Q. E. P. D. - Falleció el 12-XII-1976. - Sus hijos: Otto Carlos Scala y Ester Musso de Scala; sus nietos: Miguel Angel, Patricia, Carlos Fabián y Pablo Andrés Scala, participan con pesar su fallecimiento y que sus restos fueron inhumados ayer.
14|12|F|61903|14|12

✝ **MARIA MARQUESINI VDA. DE SCALA.** - Q. E. P. D. - Falleció el 12-XII-1976. - Sus ahijados: Félix Capusotti y Carmen Perea de Capusotti y Flia. participan con profundo pesar su fallecimiento y que sus restos fueron inhumados ayer.
14|12|F|61903|14|12

✝ **MARIA MARQUESINI VDA. DE SCALA.** - Q. E. P. D. - Falleció el 12-XII-1976. - Sus nietos: Pedro, Hugo, Julio, María e Iris Savoini; sus nietos políticos: Juana del Carmen Fernández de Savoini, Américo Garbagnati, Luis Pontoni, sus bisnietos: Verónica, Dalila y Francisco Arturo Savoini, Viviana, Amalia y Marcela Garbagnati, José y Patricia Pontoni, participan con profundo dolor su fallecimiento y que sus restos fueron inhumados ayer en el cementerio de Maipú.
14|12|F|61903|14|12

✝ **MARIA MARQUESINI VDA. DE SCALA.** - Q. E. P. D. - Falleció el 12-XII-1976. - Sus nietos: Pedro, Gladys y Luis Geromini; nietos políticos: José Martínez, Mirta Delgado y Vladimir Zalesinka; bisnietos: Analía y Adriana Geromini y Patricia y Alejandro Martínez, participan con pesar su fallecimiento y que sus restos fueron inhumados ayer.
14|12|F|61903|14|12

✝ **MARIA MARQUESINI VDA. DE SCALA.** - Q. E. P. D. - Falleció el 12-XII-1976. - Su sobrina: Josefa Marquesini de Durigutti y Flia., su hermana política: Pascuina Vda. de Marquesini, participan su fallecimiento con profundo dolor y que sus restos fueron inhumados ayer.
14|12|F|61903|14|12

✝ **MARIA MARQUESINI VDA. DE SCALA.** - Q. E. P. D. - Falleció el 12-XII-1976. - Su hermana política: Carmela Grando Vda. de Scala e hijos y sus respectivas familias, participan con pesar su fallecimiento e que sus restos fueron inhumados ayer.
14|12|F|61903|14|12

✝ **MARIA MARQUESINI VDA. DE SCALA.** - Q. E. P. D. - Falleció el 12-XII-1976. - Sus hermanos políticos: Serafín Savoini e hijos y sus respectivas familias, participan con pesar su fallecimiento y que sus restos fueron inhumados ayer.
14|12|F|61903|14|12

✝ **MARIA MARQUESINI VDA. DE SCALA.** - Q. E. P. D. - Falleció el 12-XII-1976. - Sus ahijados: Félix Capusotti y Carmen Perea de Capusotti y Flia. participan con profundo pesar su fallecimiento y que sus restos fueron inhumados ayer.
14|12|F|61903|14|12

✝ **MARIA MARQUESINI VDA. DE SCALA.** - Q. E. P. D. - Falleció el 12-XII-1976. - Sus nietos: Pedro, Hugo, Julio, María e Iris Savoini; sus nietos políticos: Juana del Carmen Fernández de Savoini, Américo Garbagnati, Luis Pontoni, sus bisnietos: Verónica, Dalila y Francisco Arturo Savoini, Viviana, Amalia y Marcela Garbagnati, José y Patricia Pontoni, participan con profundo dolor su fallecimiento y que sus restos fueron inhumados ayer en el cementerio de Maipú.
14|12|F|61903|14|12

✝ **MARIA MARQUESINI VDA. DE SCALA.** - Q. E. P. D. - Falleció el 12-XII-1976. - Sus nietos: Pedro, Gladys y Luis Geromini; nietos políticos: José Martínez, Mirta Delgado y Vladimir Zalesinka; bisnietos: Analía y Adriana Geromini y Patricia y Alejandro Martínez, participan con pesar su fallecimiento y que sus restos fueron inhumados ayer.
14|12|F|61903|14|12

✝ **MARIA MARQUESINI VDA. DE SCALA.** - Q. E. P. D. - Falleció el 12-XII-1976. - Sus vecinos: Rosa de Bals, Celia Ortega, Juan Famá, Horacio García, Flora de Barcudi; hijos: Rosa de Cornejo, Armando Vilchez, Paulina Orihuela, Josefa de Catalani, Alejandro Cuello, Antonio Cordero, Eduardo Martínez, Antonia de Carlucci, Fernández, José Farés, Roberto Garrido, Alberto Dragoni, Salvador Burgio, Victoria de Ramos, Humberto Morandini, Emiliano Rastrilla, Italo Guardia, Lencina y sus respectivas familias, participan su fallecimiento y que sus restos fueron inhumados ayer.

✝ **MARIA MARCHESINI Vda. de SCALA.** - Q.E.P.D. - Falleció el 12-XII-76. - Los compañeros de su hijo Carlos: de la Secretarías Administrativa y Judicial de la Suprema Corte de Justicia, Pro Sec. Administrativa y Judicial; Personal; Ceremonial, Procuración, Inspección, Audiencias, Relatores, Mesas de Entradas, Office; Profesionales Localizaciones y Prensa participan con profundo pesar su fallecimiento.
14|12|C|087|14|12

✝ **MARIA MARQUESINI Vda. DE SCALA.** - Q. E. P. D. - Falleció el 12 - XII - 1976. - El Consejo de Administración y personal administrativo de la Cooperativa Vitivinifrutícola de Tupungato Ltda. participan con dolor el fallecimiento de la abuelita de la señorita Marta Raquel Perea y que sus restos fueron inhumados ayer en el cementerio de Maipú.
14|12|F|58270|14|12

✝ **MARIA MARQUESINI Vda. DE SCALA.** - Q. E. P. D. - Falleció el 12 - XII - 1976. - El personal de la Cía. Argentina de Teléfonos S.A., Tupungato, participa el fallecimiento de la Sra. abuela del compañero de tareas Mario Luis Perea.
14|12|F|58270|14|12

✝ **MARIA MARCHESINI Vda. de SCALA.** - Q.E.P.D. - Falleció el 12-XII-1976. - Dr. Julio César Gigena y Flia. y Dr. Alberto S. Sánchez Castro y Flia., participan con pesar el fallecimiento de la Sra. madre de su apreciado amigo Carlos Escala y ruegan una oración para el eterno descanso de su alma.
14|12|C|007|14|1

✝

ENRIQUE ADRIAN COLL
Q. E. P. D.
Falleció el 12-XII-1976.

La Comisión Directiva y Afiliados a la Obra Social del Sindicato de Prensa de Mendoza, participan con profundo pesar su fallecimiento y que sus restos fueron inhumados ayer en el cementerio de la Capital.
14|12|F|61907|14|12

✝ **ENRIQUE ADRIAN COLL** - Q.E.P.D. - Falleció el 12-XII-76. - Roberto José López y Emerita Talet de López, participan con profundo pesar el fallecimiento de su amigo y ruegan elevar una plegaria en su memoria.
14|12|C|055|14|12

✝ **ENRIQUE ADRIAN COLL HEYNEN** - Q. E. P. D. - Falleció el 12 - XII - 1976. - El Centro de Jubilados de los diarios LOS ANDES y El Andino, participa con hondo pesar su fallecimiento.
14|12|F|57999|14|12

✝ **ENRIQUE ADRIAN COLL HEYNEN** - Q. E. P. D. - Falleció el 12 - XII - 1976. - Esteban Cecilio Paredes y Flia., agente y corresponsal del Diario LOS ANDES, de La Paz y Santa Rosa, participan con pesar el fallecimiento del Sr. secretario de Redacción don Enrique Coll.
14|12|F|57998|14|12

✝ **ENRIQUE ADRIAN COLL HEYNEN** - Q. E. P. D. - Falleció el 12 - XII - 1976. - Director, profesores, personal y alumnos participan el fallecimiento de su digno profesor y que sus restos fueron sepultados en la víspera en el cementerio de la Capital.
14|12|C|932|14|12

✝ **ENRIQUE ADRIAN COLL HEYNEN** - Q. E. P. D. - Falleció el 12 - XII - 1976. - Organización Aduanera S.R.L. participa con pesar su fallecimiento y que sus restos fueron inhumados en el día de ayer.
14|12|C|887|14|12

✝ **ENRIQUE ADRIAN COLL HEYNEN** - Q. E. P. D. - Falleció el 12 - XII - 1976. - Dr. Miguel Angel Carelli y esposa, participan con profundo dolor el fallecimiento de su querido amigo y que sus restos fueron inhumados en el día de ayer en el cementerio de Tunuyán.
14|12|F|61884|14|12

✝ **JUAN CARLOS TORRES (Carlitos).** - Q. E. P. D. - Falleció trágicamente el 12-XII-1976. - Sus primos: Ricardo Torres y Flia., Luis Algañaraz y Flia., Luis Guevara y Flia., Rafael Castro y Flia., Juan Antonio Sánchez y Flia., Juan C. Moyano y Flia., Alfredo González y Flia., Hugo H. Guevara y Flia., Roberto Funes y Flia., Juan C. Berríos y Flia., José Serrano y Flia., Juan C. Singarielo y Flia., participan su fallecimiento y que sus restos fueron inhumados en el día de ayer en el cementerio de Tunuyán.
14|12|F|61886|14|12

✝ **JUAN CARLOS TORRES (Carlitos).** - Q. E. P. D. - Falleció trágicamente el 12-XII-1976. - Personal de Establecimiento Armando Gioia, participa con pesar el fallecimiento de su apreciado amigo y que sus restos fueron inhumados en el día de ayer.
14|12|F|61886|14|12

✝ **OSVALDO ANTONIO DESTEFANIS.** - Q.E.P.D. - Falleció en La Dormida el 12-XII-76. Esteban Cecilio Paredes y flia., participan con enorme pesar, la irreparable pérdida de su amigo y el vacío que significa para la comunidad a la

El profesor Omar Reina hace entrega a su hija Ana Cristina de la medalla al mejor bachiller de la promoción 1976.

Fiesta de fin de curso del Colegio Nacional

SAN RAFAEL. — El Colegio Nacional "Manuel Ignacio Molina" realizó la fiesta de fin de curso con un acto académico que se desarrolló en el teatro de la Escuela "Rodolfo Iselin", oportunidad en que se despidió a los 38 bachilleres de la promoción 1976.

Dio comienzo el acto con la entrada de la Bandera de Ceremonias y tras ello, la banda de música policial ejecutó el Himno Nacional Argentino que fue coreado por la concurrencia.

Seguidamente se procedió a la siempre emotiva ceremonia de cambio de abanderado, distinción que correspondió para 1977 a Oscar Zapata y como escoltas, Cristina Ferry y Laura Bortolucci. Tras ello el profesor Dino Fabris pronunció un discurso para despedir a los egresados y se integró la mesa académica que tuvo a su cargo la entrega de diplomas, premios y distinciones. Integraron la mesa académica el delegado de la Suprema Corte de Justicia, doctor Ricardo A. Angrimau; el secretario de Obras Públicas de la Municipalidad, arquitecto Enrique Roux; el doctor Rufino Troyano, del Juzgado Federal, la profesora Dalila M. de Rotta; el inspector José Mario Balducci y la directora del Colegio Nacional, profesora Margarita Garau de Pereira.

La medalla al mejor bachiller de la promoción 1976 correspondió a la señorita Ana Cristina Reina y fue entregada por su padre, el profesor Omar Reina; la medalla al segundo promedio fue para Gaspar Malia y la medalla al tercer promedio, correspondió a Myriam Edith López.

En la segunda parte, se presentó el Coro de la Catedral San Rafael y ofreció un recital de piano la profesora Rosa Gagliardini de Reina y finalmente, alumnos de primer año ofrecieron poesías; palabras de despedida por un alumno de 4º año y palabras finales por la egresada Ana Cristina Reina, terminando el acto con la "Canción del Adiós".

Integran la promoción 1976, los siguientes egresados: de la primera división: Omar Eduardo Abraham, Rubén Angel Beltramo, Silvia del Carmen Benegas, Néstor Ariel Burgos, Guy Robert Chaumont, José Angel Fabricio, Nancy Edith Giménez, Hugo Alberto Gulleta, Daniel Emilio Juri, Patricia Johannansen, Nilda Gladys Macqueen, Gaspar Vicente Melia, Stella Maris Mestre, Daniel Eduardo Platero, Ana Cristina Reina, Juana Rodríguez y María Beatriz Torres.

Egresaron de la segunda división: Rodolfo José Abba, Eduardo Carlos Amaya, Roberto Pedro Amaya, Patricia Lidia Cataldo, María Ana Correa, Susana Cubillos, Miriam Susana Durbero, María Elena Fratias, Manuel Luis Gago, Sergio Aníbal Garino, Myriam Edith López, Joaquín V. Llandese, Ana María Mansegosa, Gladys Genoveva Osorio, Ofelia Nancy Palomo, Virginia Rodríguez, Fernando Ugarte, Juan Carlos Valverde, Lidia Esther Vallcanera, Lilian Mónica Vilches y Gonzalo Osinaga Muñoz.

El 23 se hará un homenaje a Hilario Cuadros

SAN RAFAEL — La Asociación Folklórica "Hilario Cuadros" de esta ciudad ha organizado para el próximo 23 del corriente, con motivo del "Día de la Tonada", una serie de actos en homenaje a Hilario Cuadros.

A las 19 habrá de depositarse una ofrenda floral en la necrópolis local en homenaje a los miembros, fallecidos. Posteriormente a las 19.45 junto al busto que perpetúa la memoria de Hilario Cuadros en en el parque Hipólito Yrigoyen, será izado el Pabellón Nacional, se entonarán las estrofas del Himno Nacional Argentino, ejecutado en guitarras y se descubrirán placas recordatorias, las que a continuación serán bendecidas Hablará un miembro de la comisión organizadora de estos actos y concluirá la celebración del "Dia de la Tonada" con un desfile de números folklóricos.

Traslado de oficinas públicas

SAN RAFAEL. — Diversas oficinas públicas del gobierno de la Provincia habrán de ser trasladadas a fin de mes, al local donde funcionara hace algunos años el Hotel de Turismo de esta ciudad.

Como se sabe, el Hotel de Turismo se mantenía cerrado desde hace unos años, debido a serias deficiencias que presentaba el edificio y que no habían recibido los oportunos trabajos de mantenimiento. Es así que su funcionamiento como hotel reclamaba la inversión de una considerable suma por lo que las mejoras y reparaciones fueron postergadas y aumentando también las deficiencias del local.

Se sabe que para fines del mes en curso algunas dependencias del gobierno provincial que mantenían locales alquilados en el centro de la ciudad, serán trasladadas al mencionado ex hotel, que ubica en la Isla del Diamante. La medida, si bien permitirá efectuar algunas economías en los gastos que en concepto de alquileres se venían realizando, creará algunas dificultades al público usuario dada la distancia en que se encuentra el mencionado edificio. Por otra parte, siempre se ha mantenido la esperanza de que el Hotel de Turismo sea reacondicionado y vuelva a tener el prestigio de otras épocas, ganado por la tranquilidad, el aire fresco y las proximidades del parque "Mariano Moreno", y que fuera de la preferencia de muchos viajeros que arribaban a nuestro medio.

Se estima que será ésta una medida transitoria, fundada en las razones de emergencia en que vive la provincia y el país todo, pero es de desear que el problema que desde hace muchos años viene afectando a las dependencias estatales y delegaciones existentes en la zona, puedan solucionarse con la construcción de un edificio adecuado que, a más de centralizar las mismas, ofrezca mejores comodidades para la labor que ellas cumplen y consecuentemente, para el público que necesite efectuar trámites y gestiones, muchas veces en más de una dependencia estatal.

San Rafael

El mandatario recibe una plaqueta de manos del presidente de la cámara, Mateo Martínez Smidt.

El Gobernador asistió a la cena de fin de año del empresariado

SAN RAFAEL. — El empresariado de San Rafael agrupado en la Cámara de Comercio, Industrias y Agricultura entregó al Gobernador de la Provincia, brigadier mayor Jorge Sixto Fernández, una plaqueta con el testimonio de agradecimiento de la población por la defensa de los derechos de Mendoza sobre las aguas del río Colorado.

Ese expresivo homenaje lo cumplió el presidente de esa Cámara, Mateo Martínez Smidt, durante la cena de camaradería de fin de año realizada en dependencias del Belgrano Club, que contó con un medio millar de comensales. Fue una grata fiesta que unió a empresarios y autoridades provinciales y nacionales al cabo de un año de intensa actividad "en el que hemos compartido preocupaciones y esperanzas en el trajinar del trabajo cotidiano" y recibir con optimismo y fe a 1977.

El presidente, Mateo Martínez Smidt; los vicepresidentes y secretarios de la entidad empresaria, fueron cordiales anfitriones durante la reunión, distribuyéndose en las numerosas mesas del gran banquete.

Accediendo a una muy especial invitación concurrió el gobernador de la Provincia, brigadier mayor Jorge Sixto Fernández; el ministro de Economía, ingeniero Agrónomo Carlos Félix La Red; el ministro de Bienestar Social, doctor Francisco Navarro; el intendente de San Rafael, coronel Edgardo Lorca; el segundo comandante de la Octava Brigada de Infantería de Montaña, coronel Tamer Yapur.

Durante la reunión se rindió homenaje a los socios con más de un cuarto de siglo como asociados de la Cámara Simbólicamente se entregó un diploma a la Mercantil Andina por sus 51 años como asociada de la entidad y más tarde recibieron similares distinciones un centenar de asociados. Hubo buena música a cargo de "Swing Tempo" y su animador Hugo Orellano y la orquesta "Hermanos Fernández". Santa Rosa Modas, Calzados "Eugenio" y Modart brindaron un grato desfile con sus simpáticas modelos en que resaltó la gracia femenina y atractivos modelos que despertaron el interés de la concurrencia.

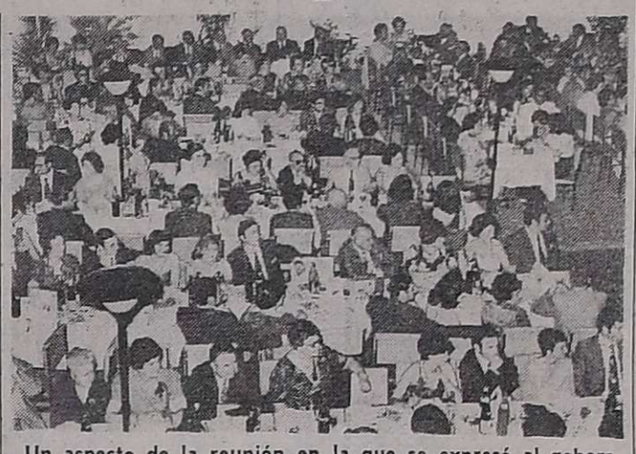

Un aspecto de la reunión en la que se expresó al gobernador el agradecimiento de la población por la defensa de los derechos sobre el río Colorado.

No hubo discursos. Sólo los breves conceptos de Mateo Martínez Smidt para hacer entrega de la plaqueta con el reconocimiento al gobernador de la Provincia, Jorge Sixto Fernández, por la defensa de los derechos de Mendoza sobre las aguas del río Colorado y la pronta ejecución de las obras que posibilitarán su aprovechamiento en Mendoza. Conceptos que agradeció el gobernador de la Provincia señalando que le había cabido ser protagonista de un determinado momento y reconoció el aporte que brindaron en esa ocasión los destacados estudiosos sobre los derechos de agua que tiene la Provincia.

Inspecciones y descomisos en mataderos

SAN RAFAEL. — La Dirección de Bromatología Veterinaria e Higiene dependiente de la Municipalidad de San Rafael, ha dado a conocer la actividad desplegada por esa sección durante el pasado mes de noviembre.

Las inspecciones realizadas en el matadero Central abarcaron a un total de 2102 bovinos en pie, efectuándose los siguientes decomisos: por tuberculosis 67 cabezas, 92 pulmones, 41 hígados, 8 paletas, 3 costillares, 5 piernas y 7 reses completas. Por hidatidosis: 41 pumones y 49 hígados, 41 hígados por abcesos, otros 18 por distomatosis y un costillar por presentar politraumatismos. En tanto se decomisaron 33 nonatos.

Se inspeccionaron 884 lanares; 1.370 cabríos; 158 lechones; 193 cerdos. Fueron decomisadas 7 cabezas por tuberculosis y 5 pulmones por el mismo mal.

En el matadero Regional del Este fueron analizados 391 bovinos, haciéndose los siguientes decomisos: 18 cabezas, 19 pulmones, 14 hígados y dos reses completas por tuberculosis. Carne introducida 9.840 kilogramos.

En tanto a la carne sellada e inspeccionada en la oficina veterinaria fue la siguiente: de cerdo 1.456 kilos; de cabríos 334 kilos; lechones 25 unidades y 11.404 pollos.

La actividad desarrollada por el Centro Antirrábico Municipal fue el siguiente: fueron patentados 188 canes e igual cantidad vacunados; se observaron 36; se capturaron 228 de los cuales se sacrificaron 143. Se aplicaron 110 multas y se iniciaron tratamiento a otros 4 canes.

A.M.I.C.A.N.A.
Realiza HOY a las 20 hs., su
ASAMBLEA ANUAL ORDINARIA
Rivadavia 488 MENDOZA
14|12|F|57965|14|12

FOTO CARNET
Organización Fotográfica Mendoza
12 FOTOS $ 250
LAS HERAS 212
(esquina Avda. España)
14|12|C|028|14|12

JESUS ABELLAN
DISTRIBUIDOR MAYORISTA
CINTA AZUL BB AA DE LA POPULARIDAD
EL MAS AMPLIO SURTIDO EN JUGUETERIA Y LIBRERIA
•ARTICULOS DE NAVIDAD •JUEGOS DE LUCES Y PINOS
PRECIOS ESPECIALES A REVENDEDORES
Godoy Cruz 147 - Tel. 250622
Proximamente también en San Martín 2032

El subgerente de la sucursal San Rafael del Banco de Mendoza, señor Roberto F. Villegas, hace entrega de la Bandera.

Donaron una bandera a la escuela Hortensia Ojeda

SAN RAFAEL. — El Banco de Mendoza hizo entrega de una bandera a la Escuela Nº 480 "Hortensia Ojeda", en oportunidad de realizarse en el mencionado establecimiento, el acto de fin de curso.

Con la presencia de los alumnos formados en el patio del establecimiento y numerosos padres y vecinos, se inició el acto con el ingreso de la Bandera de ceremonias y tras ello, alumnos y público entonaron las estrofas del Himno Nacional.

Seguidamente el subgerente de la sucursal San Rafael del Banco de Mendoza, señor Roberto F. Villegas, se dirigió al alumnado y docentes para transmitirles un cordial saludo en nombre del Banco de Mendoza y entregar la enseña Patria, que recibió la directora interina del establecimiento, señora Alicia Norman Fernández de Cotela. Tras ello la señora de Cotela pronunció un discurso con el que despidió a los alumnos que este año egresan del establecimiento y agradeció, en nombre del alumnado, padres y docentes de la escuela, la donación efectuada por el Banco de Mendoza.

Seguidamente se presentaron diversos números a cargo de los alumnos y se procedió a la entrega de premios a los mejores alumnos y abanderados del presente año y del ciclo lectivo pasado. Tales distinciones correspondieron a la abanderada Mirta Gauron y los escoltas Laura Palacios y Jorge Muñoz, y a la nueva abanderada, Nélida Basualto y escoltas Oscar Palacios y Elina Puentes.

Necrológica

Luis Eugenio Delamarre. — Su fallecimiento. — SAN RAFAEL. — En un suceso que en su hora conmovió a la provincia perdió la vida el señor Luis Eugenio Delamarre, en momentos en que era mucho lo que aún podía esperarse de su espíritu inquieto y de una vida entregada con amor y responsabilidad al hogar y a servir a sus semejantes.

Desempeñaba el cargo de juez de Paz en Monte Comán. Era un funcionario de carrera. Había ingresado al Poder Judicial como empleado en la Segunda Circunscripción Judicial, y como fruto a su contracción al trabajo y responsabilidad obtuvo repetidos ascensos y se desempeñó en distintos juzgagados, hasta que, por propia decisión, optó por cargo de juez de Paz en Monte Comán, y esto permitió que un funcionario compenetrado en la vida tribunalicia pasara a desempeñarse al frente de esa labor de justicia. Antes de ingresar en tribunales de la Segunda Circunscripción Judicial, estuvo en la Escuela Militar "Sargento Cabral" y le tocó intervenir en los sucesos de 1955 y 1956. Fue una experiencia que templó su espíritu y le brindó esa disciplina del militar que fue norma de su vida y ejemplo para quienes le suceden.

Delamarre nació en el distrito Malvinas. Contaba tan sólo 39 años y cursó en el departamento sus estudios primarios y secundarios. Fue un amante del deporte que lo tuvo como activo dirigente y consejero del Club La Llave y secretario del Tribunal de Penas. Rotary Club lo contó entre sus socios más activos y emprendedores, donde desempeñó los cargos de secretario y presidente, y de asesor de la juventud de Interact Club. Los méritos puestos de manifiesto en su labor rotaria llevaron a confiarle el cargo de representante distrital durante la gobernación de Félix Axel Pastore y de Tomás Valebella, actual gobernador. Se destacó por la medida en que fue un guía de la juventud a la que amó entrañablemente y a la que dedicó sus mejores afanes para conducirla por el camino del estudio, del trabajo y del bien, sobre todo de profundo amor hacia al familia y la Patria. Muchas otras actividades lo tuvieron presente como un ejemplo del hombre que se brinda en bien de los demás, tanto a través de la comisión vecinal, de Copol, Monte Comán, como de todas otras aquellas que podían contribuir al bienestar y el progreso del distrito.

Escuela Nacional Nº 170

SAN RAFAEL. — Cumplieron una visita a la agencia de LOS ANDES, alumnos de la Escuela Nacional Nº 170 de Colonia Jáuregui, en compañía de las docentes María Luisa Pérez y Teresa Segovia. Durante su permanencia en esta ciudad los niños recorrieron diversos organismos públicos siendo informados sobre la labor que cumplen cada uno de ellos, la Municipalidad, oficina de Correos, el Museo de Ciencias Naturales, la biblioteca Mariano Moreno y otros lugares como el aeródromo, el zoológico, la "Pequeña Venecia", etc. Integraban la delegación alumnos de primero a sexto grados.

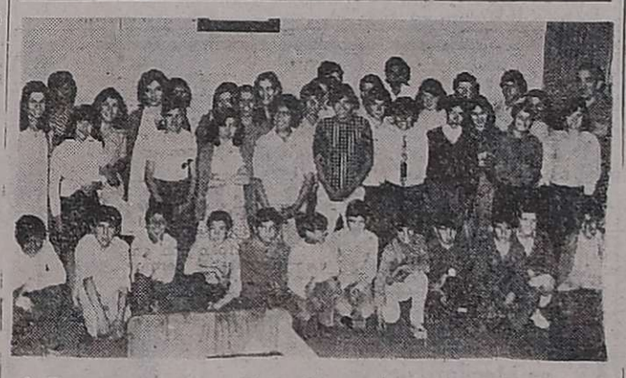

Alumnos de la escuela Nº 147 en LOS ANDES

SAN RAFAEL. — Realizó una gira por el complejo energético El Nihuil, una delegación de alumnos de la Escuela Nacional Nº 147 de Colonia Española, integrando un grupo de 40 alumnos. Durante la visita a la central hidroeléctrica Nº 1, el ingeniero Pérez Vega de Agua y Energía Eléctrica explicó las características de ese complejo y la importancia que tiene en la vida económica de Mendoza. Los niños gustaron a la vez de los atractivos de ese cañón y participaron de un refrigerio en Valle Grande. La delegación fue acompañada por el director Cosme Francisco Sanz y los maestros Teresa de Lorenzo y Ana María Aguilera, y a su regreso de El Nihuil cumplieron una visita a LOS ANDES, oportunidad en que fue tomada la nota gráfica que acompaña a esta nota.

El afiliado Francisco Rodríguez recibe un pergamino recordatorio por sus 50 años de trabajos ininterrumpidos.

Reunión de camaradería de Vendedores de Diarios

SAN RAFAEL. — Con motivo de la finalización del año, los afiliados al Sindicato de Vendedores de Diarios y Revistas se reunieron en una comida de camaradería, que fue servida en su sede sindical y a la que asistieron distribuidores y repartidores de diarios y revistas, representantes de los medios de difusión escrita y prácticamente la totalidad de los afiliados.

Al promediar la reunión el titular del gremio pronunció unas palabras destacando la significación del acontecimiento y para desear a la familia de vendedores de diarios, unas muy felices fiestas y prosperidad para el que se inicia y procedió a entregar un pergamino recordatorio el señor Francisco Rodríguez, quien ha cumplido recientemente los cincuenta años de trabajo ininterrumpidos en la tarea de la distribución de diarios y revistas. Señaló también la esforzada labor que el agasajado ha cumplido, no sólo en el ámbito laboral, como social y gremial en beneficio de la familia de los canillitas, ya que fue uno de los socios fundadores de la Obra Social que hoy disfrutan los mismos.

Rodríguez, muy emocionado agradeció la distinción deseando a todos la mayor prosperidad en el año que se iniciará.

Gracias Espíritu Santo
POR LOS FAVORES RECIBIDOS
V. E. S.
14|12|F|58146|14|12

Gracias Espíritu Santo
POR EL FAVOR RECIBIDO
N. M. Ch.
14|12|C|914|14|12

Gracias Espíritu Santo
POR EL FAVOR CONCEDIDO
F. y B. Farrando
14|12|C|943|14|12

Gracias Espíritu Santo
J. R.
14|12|C|876|14|12

ACEROTUB CUYO
DIVISION DE OKS HNOS. Y CIA S.A.C.I.F.A.
ACCESORIOS PARA SOLDAR Y ROSCAR
Entrega Inmediata - Importantes Bonificaciones
CARRIL CERVANTES 2330 - TEL. 221569 - 225101 - G. CRUZ

Rombo 80: el plan líder.
464 grupos, 37.269 suscriptores y 28.074 unidades Renault y Torino adjudicadas en 45 meses.
Venga a vernos. Se convencerá por qué Rombo 80 es el líder.
R. DE LUCA PUB. S.A.

Rombo 80 anuncia los resultados de la 45ª Adjudicación Noviembre 1976 de unidades Renault 0 Km.

Resultado de la adjudicación realizada en Mendoza el día 29-11-76

Renault 4S

Nº Orden	Nombre	Localidad
TA0623-S	Aberastain, Mirta	San Luis

Renault 6

TD3932-S	Bonil, José M.	Trinidad
TD3962-S/LD	Carelli, V. Antonio	San Juan
TD4416-S	Fontana, Luis	Cap. Federal
TD4473-L	Cuturi, Bernardo	Cap. Federal

Renault 12

TG1149-S	Martínez, Susana de	San Juan
TG1156-S/LD	Calderón, Ricardo	Las Heras
TG6851-S	Arias, D. Hugo	San Juan
TG6801-S/LD	Paz Automotores	Santa Fe
TG7879-S	Dominguez, Jorge	Mendoza
TG7824-S/LD	Barbagallo, Fidel	Mendoza
TG9665-S	Abarza, Flavio A.	Jujuy
TG9605-S/LD	Juan Ricci SACI	Godoy Cruz
TI1105-S	Martínez, Hugo	Córdoba
TI1140-S/LD	Ramero, Luis A.	Mendoza
TI5902-S	Alcucero, Marciano	Jachal
TI5909-S/LD	Anzulovich Hnos.	San Luis

S: Sorteo L: Licitación S/LD: sorteo por licitación desierta

ROMBO 80 Plan de ahorro por grupos cerrados
Asorte S.A. de ahorro para fines determinados. Con el respaldo de
RENAULT ARGENTINA S.A.
Av. del Campo 1496 - Bs. As.
Tel. 51-2813/15-52-7189-8383-6881-6248.

Rombo 80 adjudica más automóviles por mes.

TECHADOS SEGUROS!
LOS MEJORES PRODUCTOS Y LA MAYOR EXPERIENCIA A SU SERVICIO. Consúltenos:
cima S.C.A.
Lavalle 159 - Tel. 252804 - Mendoza

Programas de Radio y TV

Ofrecemos a continuación los programas de acuerdo con el detalle que nos han suministrado las respectivas teleemisoras.

Canal 7 - Mendoza

12.25 Apertura y santoral.
12.30 El festival de Tom y Jerry.
13.00 Matinée. Hoy: "Hecho en el Cielo", con Sonia Ziemman, David Tomlinson Petula Clark.
15.00 Buenas tardes, mucho gusto.
17.00 El amor tiene cara de mujer.
18.00 El show de Los Tres Chiflados.
19.00 El mundo de Calculín.
20.00 The Midnight Special.
21.00 Noticiero 7.
21.55 Borocotó en familia.
22.00 El mundo del espectáculo. Hoy: "Supongamos que tengamos guerra y nadie combatiera", con Tony Curtis, Brian Keith y Ernest Borgnine.
24.00 Los protectores.
0.30 Palabras para recordar - Secret. Medios Comunic.

LRA 6 y LRA 34 Radio Nacional - Mendoza

6.00 Informativo.
6.05 Por los senderos de la Patria.
6.30 Efemérides argentinas.
6.35 Por los senderos de la Patria.
7.00 El Santo oRsario.
7.10 Música típica.
7.30 Panorama internacional de noticias.
7.45 Recordando éxitos.
8.00 Notas y música para usted.
9.00 Informativo.
9.05 Variedades musicales.
9.30 Boletín Cultural.
9.35 Variedades musicales.
10.00 Informativo.
10.05 La ciencia al día.
10.20 Pasaporte a la música.
10.30 Estampa ciudadana.
11.00 Informativo.
11.05 Danzas y cantares nativos.
11.30 Melodías.
12.00 Informativo.
12.05 Concierto de mediodía.
13.00 Panorama internacional de noticias.
13.15 Paqueñas joyas musicales.
13.30 Boletín Gobierno de Mza.
13.35 Folklore en Nacional.
14.00 Informativo.
14.05 Música ligera.
14.30 Flash juvenil.
14.35 Orquestas típicas.
15.00 Informativo (Municipalidad de Maipú).
15.05 Exitos populares.
15.30 Valses.
15.45 Jazz.
16.00 Informativo.
16.05 El libro leído para usted.
16.20 Danzas Argentinas.
16.30 Una luz en el camino.
16.35 El mundo y su música.
17.00 Panorama internacional de noticias.
17.15 Concierto de la tarde.
18.00 Informativo.
18.05 Tango y folklore.
18.30 Ruta musical.
19.00 Informativo.
19.05 Efemérides musical.
19.30 Melodías.
20.00 Informativo.
20.05 Solistas y conjuntos argentinos.
20.30 Música y charlas de Alemania.
21.00 Panorama internacional de noticias.
21.15 Poemas sinfónicos.
21.30 Música de cámara.
22.00 Informativo.
22.05 Teatro breve.
23.00 Informativo.
23.05 Simplemente... para recordar.
23.45 Informativo.
24.00 a 6.00 Desde Mendoza...

Lo singular y específico de la decoración

vivienda y Confort

En una nota reciente, el 23 de noviembre, incursionamos en el escabroso tema de la frontera entre arquitectura y decoración aunar opiniones en relación al punto preciso donde termina la arquitectura y comienza a actuar la decoración.

Con algunos ejemplos, tratamos entonces, de ponernos en claro sobre el particular y, en definitiva, a nuestro modesto saber y entender, es necesario precisar que la arquitectura de una vivienda puede estar o no enriquecida con sus propios recursos ornamentales; cuando no lo está, la decoración suple esa falta. En cambio, cuando el decorador se encuentra frente a una arquitectura rica en sí misma, ya sea por los detalles o por una escuela definida —el caso de la transparencia que analizamos— debe limitarse a completar la obra, buscando los elementos que le enfaticen y no aquellos que la anulen.

En general la decoración es indispensable en todas las casas o departamentos construidos para un usuario anónimo, allí donde el diseño busca en la economía, únicamente el mejor funcionamiento posible y la mas adecuada circulación.

En el caso de los barrios, se impone puntualizar una de las deficiencias del actual sistema de entregas de las unidades a sus usuarios: la burocracia lo realiza siempre, cuando la vivienda está totalmente terminada, en un acto colectivo jerarquizado con mas o menos graciosas ceremonias. Recién después que ello ocurre, el futuro propietario tiene acceso a su casa propia, que será idéntica a la del vecino, sin otra diferencia que la orientación con respecto al sol, ello debido a la forzada posición de hermanos siameses que, por razones económicas, tienen los agrupamientos edilicios de los barrios.

Feúchas por fuera y pobres por dentro. Todas iguales. Los actuales barrios —salvo honrosas excepciones— son interminable bostezo a la monotonía.

Si cada usuario interviniera en el proceso de la construcción, las cosas serían totalmente diferente.

Hace casi treinta años tuvimos oportunidad de conocer cómo nació y creció Villa Flandria, muy próxima a Luján en la Provincia de Buenos Aires.

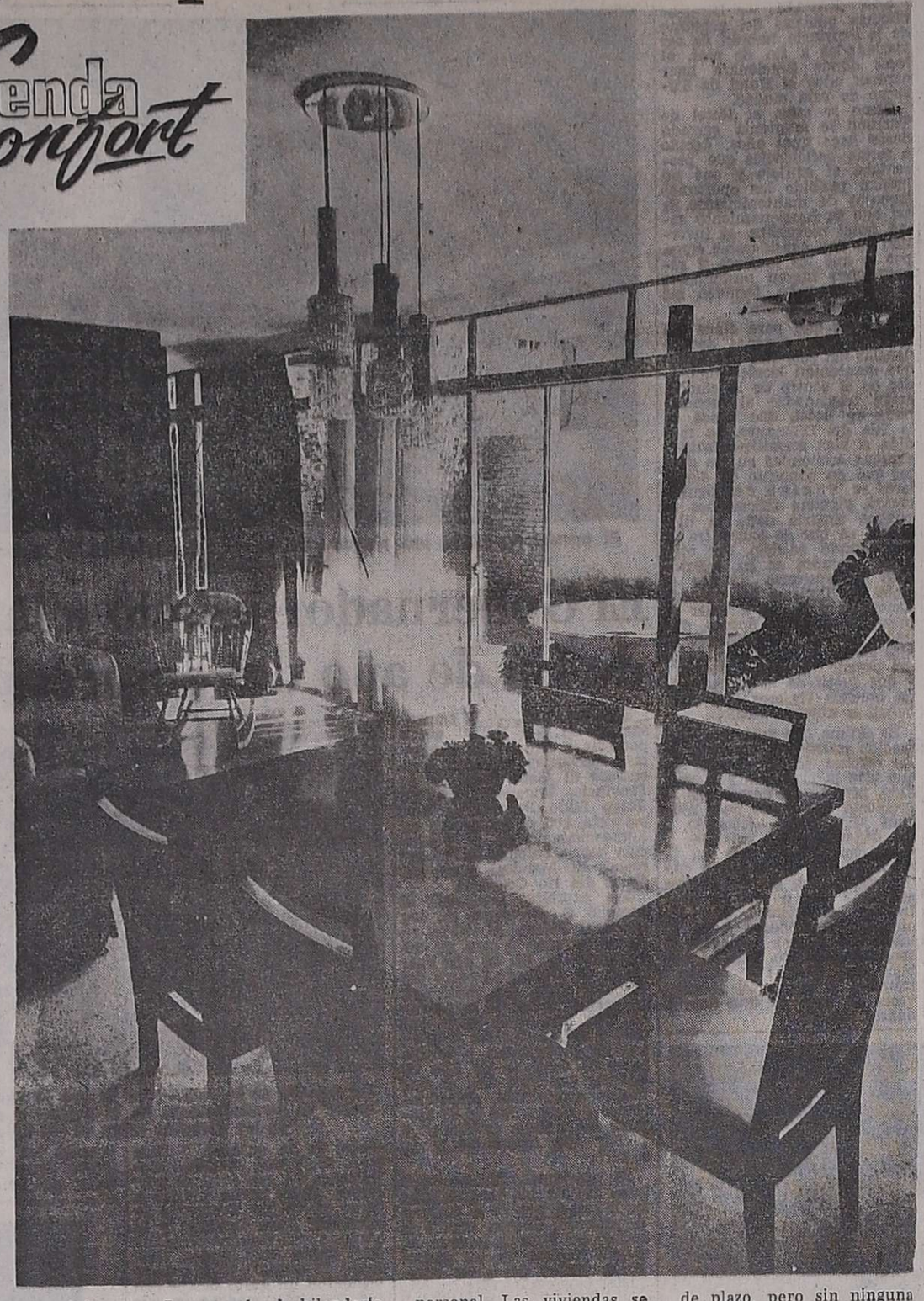

Arq. Gerardo S. Andia. Casa Curto. Enfoque del comedor hacia el jardín. Muestra de arquitectura enriquecida.

La renombrada hilandería proyectó y realizó esa hermosa urbanización para su personal. Las viviendas se entregaron completamente habitables, a muchos años de plazo, pero sin ninguna terminación interior o exterior. Eso quedaba a criterio y gusto de cada uno de los usuarios. Era una medida aconsejada por la experiencia europea de la firma y basada en razones de orden social tendientes a propiciar un mayor cariño por la casa propia.

Pero el resultado de la puja redundó en una policromía impactante y un gran enriquecimiento del paisaje.

Hace pocos días publicamos aquí mismo el pequeño barrio lasherino "Grupo 14", en el cual —lo destacamos al cronicar— cada uno de los propietarios intervino en el proceso de diseño y construcción, eligiendo los detalles de terminación, que resultaron todos dispares.

Este último caso, es rico en enseñanzas, ya que valora enormemente el peso de algunos factores, como el color, las texturas, la madera y los revestimientos en relación con el fin que se busca al decorar.

Las 14 casas son estructuralmente idénticas, con muros de ladrillo visto por dentro y por fuera. Es increíble la diferencia visual que ofrece un ambiente de estar-comedor cuyos muros hacen el ladrillo común a la vista —rojo— comparando con otro pintado de blanco. Es otra casa.

Concluimos así cuanta importancia tiene el color en decoración. Se lo debe elegir, en todos los casos, con sumo cuidado y pensadamente. Nos referimos, por supuesto, al conjunto del ámbito interior, incluimos las paredes, el piso, el cielorraso, las cortinas y los muebles.

Pero continuando con el análisis de las casitas del "Grupo 14", destacamos que, aparte del color, influyen notablemente en la mutación ambiental apuntada, la distinta ornamentación del pasamano de la escalera, o su ausencia; los diferentes materiales del piso; la presencia o no de un tabique móvil; el color y forma de los muebles, etc.

Lo importante es que esas variantes y agregados observen una regla de continuidad con la arquitectura adoptada en el diseño y no traten de quebrarla.

El decorador debe tener presente que se encuentra en una casa que en conjunto suma apenas 90 metros cuadrados cubiertos, con ambientes pequeños, por más recursos de diseños que se hayan utilizado para obtener una impresión visual de amplitud, y que en consecuencia los elementos y el equipamiento a agregar deben concordar con aquella escala.

Eso, por una parte, pero, además ya anotamos al comienzo que cuando la arquitectura está enriquecida con netos recursos decorativos, el embellecimiento se logra acompañando esos detalles, sin tratar de remplazarlos por otros. En este caso todo intento decorativo debe armonizar con la doble altura del comedor y la fuerza de la estilizada escalera que de él arranca.

La arquitectura maneja el espacio; la decoración lo enriquece. Para ello cuenta con sus recursos propios, al-

(Pasa a la Pág. 11, Col. 1ª)

Posibilidades de aprovechamiento de fuentes energéticas regenerativas

Es cosa muy sabida que las fuentes de energía de origen fósil están próximas a su fin. De ahí la preocupación por encontrar sustitutos económicamente viables, que permitan mantener el extraordinario nivel de bienestar alcanzado por la humanidad mediante su empleo.

Para la vivienda, singularmente considerada, o en conjunto, el tema es fundamental. Es por tal motivo que periódicamente anoticiamos a los lectores de las novedades que se originan en distintas partes del planeta.

La que sigue, ya no referida a la energía solar, sino al viento y el oleaje, proviene de la selección de prensa de la República Federal Alemana.

El contenido en calor de la Tierra bastaría para cubrir las necesidades energéticas de la humanidad durante milenios. Supuesto un enfriamiento del subsuelo de la República Federal de Alemania hasta una profundidad de 5.000 metros a una temperatura de 100 grados centígrados, se liberaría una cantidad de energía equivalente a multiplicar por 3.000 el consumo actual de energía durante un año en Alemania Occidental. Si se consiguiera, por ejemplo, extraer este calor del subsuelo con métodos que resultasen rentables, los alemanes occidentales dispondrían de unas reservas energéticas propias prácticamente inagotables.

Pero la cuestión de la rentabilidad es la que justamente echa por tierra un proyecto tan gigantesco y espectacular como éste. Así se pone de manifiesto en un estudio recién concluido que ha sido promovido por el Ministerio Federal de Investigación y Tecnología y que con el título de "¿Fuentes energéticas de mañana?" ha sido redactado por el grupo de trabajo de los grandes centros de investigación "Programa de análisis aplicados de sistemas", en colaboración con la compañía eléctrica Reinisch - Westfälisches Elektrizitätswerk, la Escuela Superior Técnica de Aquisgrán y la Dornier-System, S. L. La finalidad de la investigación se cifraba en emitir un primer juicio acerca de las posibilidades de aprovechamiento de las fuentes energéticas primarias no fósiles en la República Federal de Alemania y también a escala mundial.

En relación con el calor del interior de la tierra llegan los expertos a la conclusión de que su aprovechamiento quedará limitado también en el futuro a aquellos lugares donde se den anomalías geotérmicas. De ellos forman parte las zonas cuyo subsuelo está calentado por procesos volcánicos. Pero comparada con el contenido térmico de todos los continentes, la energía contenida en las anomalías geotérmicas es más bien pequeñas. En la República Federal de Alemania se registran sobre todo anomalías en conexión con reservas de aguas termales. Anomalías dignas de mención se dan solamente en el flanco occidental de la fosa del Alto Rhin en la zona de Landau y al Sur de Stuttgart, en la comarca volcánica de Urach. La situación en el Eifel volcánico está siendo actualmente objeto de estudio.

La producción de electricidad a partir de la energía geotérmica no es posible dadas las condiciones geológico-geotérmicas de la República Federal de Alemania si no se consigue aprovechar en gran escala el calor acumulado en el roquedo seco. Para extraer el calor del subsuelo seco es condición indispensable la producción artificial de amplios sistemas de grietas, a través de los cuales se pueda promover la circulación de agua introducida en los mismos a presión. En la superficie de esas grietas, formada por rocas calientes, se calienta también el agua que circula por ellas. El agua sobrecalentada o bien el vapor podría utilizarse en centrales para la generación de electricidad o con fines de calefacción. De esta tecnología "hot-dry-rock", en la que se trabaja sobre todo en los Estados Unidos, se espera también en la República Federal de Alemania un aprovechamiento "algo más amplio" de las posibilidades térmicas de la Tierra.

Los expertos no son, en cambio, tan optimistas con respecto de las centrales mareomotrices, las cuales aprovechan las diferencias de nivel del agua por lo menos en dos cuencas separadas, una de las cuales puede ser el mar. Pese a que ya funcionan plantas prototipo no es de esperar que esta fuente energética llegue a aportar una contribución decisiva al consumo mundial de energía. Dada una diferencia entre la pleamar y la bajamar de tres metros como mínimo, la energía mareomotriz potencial puede transformarse en energía eléctrica mediante turbinas hidráulicas y generadores. Pero las investigaciones al respecto han puesto de manifiesto que sería necesaria una diferencia de cinco metros como mínimo en-

(Continuará)

GIRO S.A. maderas
VIDELA CASTILLO 289
LAS HERAS - T. 230068
CEDROS, TERCIADOS, CHAPAS, MACHIMBRES, LENGA FUEGUINA
VISITE NUESTRO NUEVO LOCAL
7|12 F|28|12|A

BLOQUES CALADOS DE HORMIGON COMPRIMIDO
ORNABLOCK
Medidas 33 x 33 x 9,5 cmts.
PARA CIERRES, BALCONES, COCHERAS, DIVISIONES, etc.
IDEALES PARA TERRAZAS
ECONOMIA Y BELLEZA
RAWSON al 600 - Godoy Cruz
(Frente a Cervecería Andes)

UD. YA PUEDE DECORAR CON PAPEL; AHORA EXISTE REVESTIMIENTO DE PAPEL DECORADO
MUZOPEL
PAPEL YA DECORADO
Su muestrario ilustrado lo guiará con originales ideas de ambientación
Asesórese en:
Pinturería VIDAL S.A.
RIVADAVIA - SAN MARTIN - SAN JUAN

El Guipur
en su nuevo Departamento
Expo-Cocina Funcional
presenta

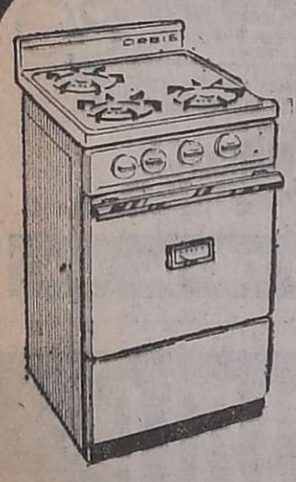
* COCINA ORBIS
MOD. 573
12 cuotas de
$ 3.074 c/u.
* CALEFON ORBIS
MOD. SUPER 12 G.N.
12 cuotas de
$ 3.031 c/u.
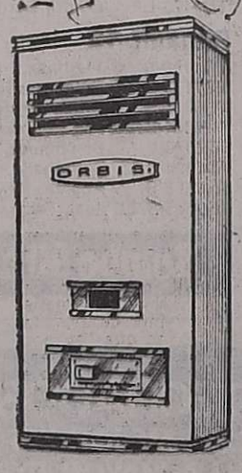
* MOD. 573 PRECIO CONTADO $ 27.126 - MOD. SUPER 12 G.N. $ 26.746 - INTERES ANUAL VENCIDO 81.229 % - DIRECTO MENSUAL 3 %
Pida presupuesto de Amoblamiento Integral de Cocina
Consulte crédito sin interés – sin anticipo
El Guipur es la diferencia

parquet
PEDRO BAJDA e HIJOS
BENAVENTE 4325
Tel. 261627
VILLA NUEVA
GUAYMALLEN
MENDOZA
BAC pub. S.A.

EL PLATA S.A.I.C. y A.
MADERAS - FERRETERIA - HERRAJES
JOSE F. MORENO 1621 - TEL. 217134 - 217417 - MZA.
Distribuidores Oficiales en Mendoza de:
TOMAS FRANCINELLI Y CIA. S.A.
FABRICANTE DE LA AFAMADA LINEA DE
HERRAJES DIAMANTE
El más completo surtido en herrajes finos para obras y muebles.
MAGO

SOMECA s.a.
SOCIEDAD MENDOCINA DE CALES Y AFINES
Beneficiese abonando con Credi Caja y aprovechando estas OFERTAS:
Hierros nervados y lisos.
Cemento común y puzolánico.
Cales hidratadas.
Cal viva molida y en terrones.
Chapas galvanizadas, plásticas y fibrocemento.
Caños galvanizados y negros.
PRECIOS ESPECIALES A EMPRESAS CONSTRUCTORAS Y REVENDEDORES
URQUIZA 357 TEL. 250158
Y PARAGUAY 2532/44
TEL 232337 MZA.
14|12 F|14|12

COTALME S.R.L.
REPRESENTANTE EXCLUSIVO EN CUYO DE
modulor
artefactos de iluminación
Avenida San Martín 1980
Teléfono 291299 - GODOY CRUZ
MENDOZA

Corta ASPIRADORA de Cesped
CHARITO
PARA QUE SU JARDIN O PARQUE LUZCA HERMOSO.

FERRETERIA ALSINA
SAN MARTIN 1252 - Mza.

PAGUE POCO... por la conquista del espacio!

FABRICAMOS A MEDIDA
Créditos
Muebles
PLACARES INZIRILLO
Las Heras 45 - Mendoza

TOLDOS de ALUMINIO
Sin duda los mejores - Exposición y Ventas
Vizcaino
METAL CANO
RECONQUISTA 1350 - V. HIPODROMO - G. CRUZ
(Paso de los Andes al 500) - Tel. 223735

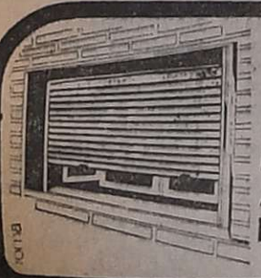
CORTINAS DE ENROLLAR
Madera, Aluminio, Plástico

DIVISORES DE AMBIENTES
PUERTAS PLEGABLES
Madera, Telas Vinílicas, Plásticas

FABRICA DE PERSIANAS AMERICANAS
Venta de Flejes y Accesorios

CORTINADOS
Voile, Marquissette
VENTA Y COLOCACION
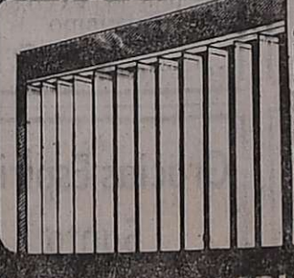
CORTINADOS DIVISORES EN POLIESTER, DE CUERINA, VARIOS COLORES. SE PLIEGAN TOTALMENTE; IDEAL PARA NEGOCIOS Y CONSTRUCCIONES MODERNAS. GIRAN 180° CIERRE TOTAL.
Fábrica de Cortinas LAZARTE
PADRE ARCE 113 - TEL. 220501 - GODOY CRUZ

Saber utilizar el espacio vertical

(Viene de la Pág. 10)

gunos tradicionales y otros no.

Puede hacerse presente con el color, en forma total o parcial. Ya citamos el ejemplo del muro de ladrillo visto que cambia fundamentalmente cuando se lo pinta de blanco. Pero ello no crea una regla infalible, que asegure éxito en todo lugar y circunstancia, nada más que cambiando el color de los muros. El debe guardar una relación de armonía con el equipamiento, las puertas, cortinas y el conjunto en sí.

En la actualidad disponemos de tal cantidad de elementos y materiales, a cual más hermoso, todos útiles para la decoración, que corremos el riesgo de pecar por exceso.

La regla es, de consiguiente, la prudencia. Acompañar la "idea" de la arquitectura con el menor número posible de elementos agregados.

Todo esto, claro está, cuando nos encontramos, como en el caso analizado de las pequeñas casas del "Grupo 14", frente a una "idea" previa muy definida.

La solución del problema es completamente distinta si, como también lo consignamos ya, la arquitectura es completamente anónima y cuida únicamente los aspectos funcionales del edificio. Aquí la elección es enteramente libre.

Tratándose de pequeños departamentos, o casas de barrios, se nos ocurre que habrá que decorar con la provisión del equipamiento. Ello en atención del poco espacio disponible y la necesidad de que el mismo cubra las exigencias de la vida diaria del núcleo familiar. Se impone un mobiliario ágil, práctico y para varios usos simultáneamente. Los muros conviene que sean claros —no precisamente del mismo color todos— ya que seguramente el

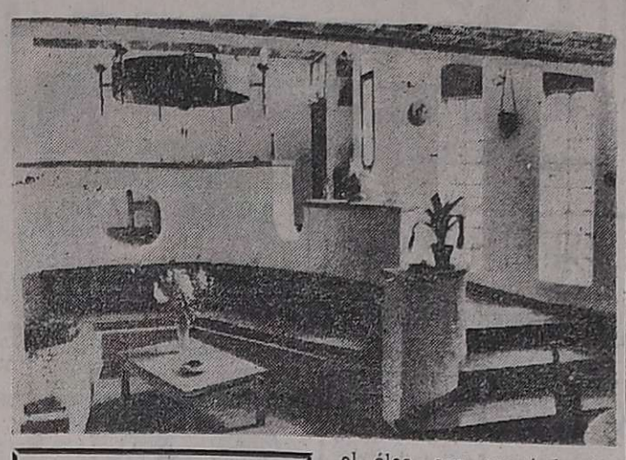

vivienda y Confort

equipamiento los cubrirá en gran proporción con estanterías y otras pequeñas construcciones livianas y transparentes.

La decoración deberá poner su acento en la elección de todo este equipamiento y su posterior ordenamiento dentro del espacio de que se dispone.

En la actualidad se ha insinuado un pronunciado retorno a los estilos clásicos, y los diseñadores de muebles han trasladado las características salientes de esos estilos españoles, ingleses, franceses, etc., a los utilitarios muebles actuales, modulares, extensibles, plegables, componibles, etc.

No somos partidarios de ello, porque de no mediar un diseño realmente excepcional se corre el riesgo de una marcada monotonía, difícil de quebrar.

Es regla generalizada que no pueden mezclarse los estilos clásicos de distinta época y origen. En cambio el ecléctico mueble moderno admite la presencia prudente de cualquier exponente clásico en el conjunto de la composición. Y es corriente que con ello se logren efectos de real buen gusto y mejor armonía. Es suficiente la presencia de una auténtica silla colonial española para quebrar la frialdad de un juego de modulares componibles predominantes en un pequeño estar-comedor. O bastará un grueso marco dorado para un espejo o un cuadro antiguo en uno de los espacios libres de los muros.

Personalmente nos encantan los muros tapizados de cosas, precisamente porque amamos nuestras cosas. Pero para lograr con este sistema buenos resultados, es necesario no dejarse influir en demasía por los gustos personales. Nos pueden gustar mucho los platos cerámicos antiguos, pero difícilmente lograremos un efecto estético razonable colgando veinte o más platos en un mismo muro. Si poseemos platos, cuadros, tallas de madera, o hierros forjados, o cobres labrados, o pequeñas repisas, o algún tapiz pequeño entonces sí podemos disponer a tapizar de cosas un muro entero, con la más absoluta seguridad de alcanzar una buena composición. El secreto está en saber armonizar los elementos en base al color, la forma, el significado, y la importancia de cada uno, en atención a la procedencia, el material, o el valor.

Una regla a no olvidar en estos casos, es la de que no deben exhibirse nunca en los ambientes públicos, el estar y el comedor, las fotografías de familia. Así se trate de la mejor sonrisa del nene. La cosa es diferente si poseemos un hermoso óleo de los quince años de la nena, ya que en este caso lo decorativo es el óleo, con prescindencia total de la belleza o no de la modelo.

Todos éstos y muchos más son los recursos exclusivos del verdadero arte de decorar la vivienda, del cual existen serios profesionales e infinidad de autodidactas. Sin embargo es preciso convenir que, generalmente, la buena decoración no se logra si la misma no trasciende al exterior la vida interior de la familia. De ahí que la colaboración de, por lo menos, la dueña de casa, resulte indispensable para un profesional honesto.

La casa nos debe gustar a los que la vivimos. El arquitecto interpreta nuestras necesidades y preferencias. Pero la casa se completa con el equipamiento y la decoración. Es obvio que ambas cosas deben satisfacernos plenamente, porque de lo contrario viviremos siempre un poco a disgusto.

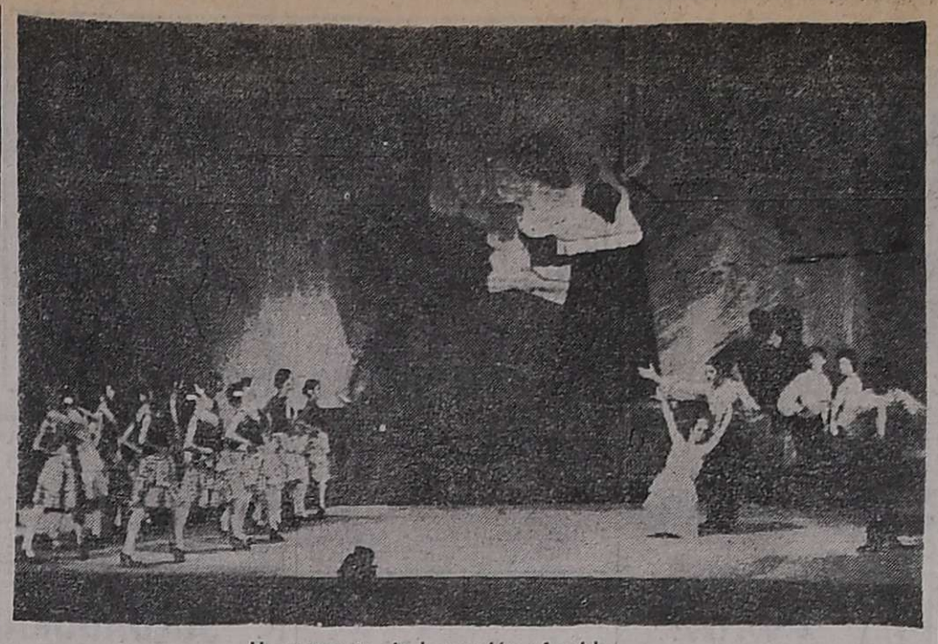

Un momento de la versión ofrecida.

Colorido espectáculo de ballet con "El amor brujo" de M. de Falla

El Ballet de la Universidad Nacional de Cuyo finalizó la temporada 1976 con un espectáculo de alta jerarquía. Presentó estrenos en Mendoza y uno de ellos, "El amor brujo", es el resultado del esfuerzo permanente, de la imaginación creadora y del profesionalismo de los integrantes del cuerpo de baile, con su directora a la cabeza, la talentosa profesora María Teresa Carrizo. Lo ofrecido la semana pasada en el Independencia es un orgullo no sólo para la casa de altos estudios sino para toda la Provincia.

El jueves, en primer término, se escenificó "Bolero", de Ravel, una reposición sobre la que opinamos en su oportunidad. El colorido, dado exteriormente por el vestuario y el juego de luces, y la coreografía y la ductilidad de los intérpretes, consustanciados con el invariable ritmo de la obra, dejaron sentado un precedente en cuanto a la elaboración personal que puede hacerse de esta obra del músico francés.

"Juana, cordura y locura de amor", a cargo de María Teresa Carrizo y Oscar Alvarez, puso de relieve nuevamente la condición de bailarina exquisita, dramática y poderosa de Carrizo, bien secundada por Alvarez.

"El amor brujo", fue la muestra eficiente de un cuerpo de baile homogéneo, con figuras solistas destacadas, cada uno en su temperamento. Carrizo en el rol de Candelas dio la psicología justa de Candelas, la gitana torturada por el espectro enamorado y celoso, mientras que éste, a cargo de Jorge Peña, halló en el bailarín su dimensión exacta. Lucía contó con la gracia que le prestó la joven Norma Jofré y Carmelo tuvo la seguridad y la prestancia de Guillermo Calvet. El fuego, una idea singular de Carrizo, a quien pertenece toda la coreografía, fue descripto con la plasticidad y el oficio de otra destacada bailarina: Mónica Subirats. El resto, a tono. Y en resumen, un cálido y distinguido homenaje a Manuel de Falla en el centenario de su nacimiento. El misterio y la fuerza de la música del gran compositor gaditano fueron subrayados con sutilezas y gran expresividad a través de la danza clásica, neoclásica y española. Se sumó a ello la escenografía de Domingo Rodríguez y las luces, méritos por demás destacables, sobre todo el efectismo de la primera, con una gran calavera presidiendo el desarrollo del drama, al modo expresionista.

El viernes se ofreció "Estudio", con música de Juan Sebastián Bach (escuchamos algunas de las "Partitas" muy bien digitadas por la pianista Angélica Arauza). Participaron todos los aspirantes al cuerpo de ballet y éste al final, en una muestra artística del trabajo que se hace, día a día, hasta lograr que huesos, músculos y tendones estén totalmente al servicio de un arte cuya exigencia mayor es colocar el cuerpo todo al servicio del espíritu. Los desplazamientos de tantos bailarines dieron la pauta de la disciplina que los rige.

A continuación se ofreció, como una nota refrescante, "Bailarín", con música de Vaughan Williams. Al faltar el titular, el suplente no sabe cabalmente qué hará la bailarina y se produce una serie de desencuentros que mueven a risa al público. Las condiciones histriónicas de Jorge Peña sobre todo y de Gilda Morón fueron cubiertos por Guillermo Calvet y Rafaela Parejas, con igual suerte.

El artista en nuestra redacción

Exposición de Fox para el 17 en Arte Moderno

El viernes a las 20, en el Museo Municipal de Arte Moderno, San Martín 1143, primer piso, se inaugurará una muestra de dibujos, óleos y acuarelas del joven artista mendocino Tomás Fox. Más de treinta obras serán puestas a consideración del público por este nuevo valor que se suma a la prestigiosa plástica mendocina.

La presentación estará a cargo del periodista y escritor Andrés Cáceres y al finalizar se servirá un vino de honor.

El artista visitó LOS ANDES acompañado por su esposa; el decano de la Facultad Regional Mendoza de la Universidad Tecnológica Nacional, ingeniero Carlos Fernando Nieto y el jefe de prensa y protocolo de esa casa de estudios, señor Angel B. Ozollo.

El ingeniero Nieto dijo que la actual muestra de Fox en la facultad forma parte de un proyecto cuya finalidad es que el alumno salga un poco del concepto estricto de su estudio, para encauzarlo en el verdadero sentido de la vida, acercándolo al arte. De este modo, se quiere que para 1977, el alumno de la Tecnológica vuelque hacia el medio todos los aspectos técnicos que conoce, con un mayor acervo cultural e integral, lo que redundará en una evolución del medio en el cual está inserto. En definitiva, ser, porque lo es, un hombre del medio y volcar allí lo suyo con toda idoneidad, a fin de contribuir eficazmente al desarrollo de nuestro ser nacional.

A Tomás Fox le gustó dibujar desde pequeño. "He tratado de ver todo lo que he podido y leer, y además de los libros exigidos por mi estudio, todo aquello que tenga que ver con las artes plásticas y las vidas de los grandes artistas", nos dice; y prosigue: "Lo que hago es porque lo siento". Vale decir que Fox es autodidacta porque muy actualmente ha descubierto su vocación decidida por el arte y aunque su profesionalización está en vías de desarrollo, ya da muestras de sus naturales condiciones, aseveración que no es gratuita pues bastará, para quien tenga buenos ojos, con los trabajos que se exhiben en la Tecnológica.

Sus favoritos son Van Gogh, Toulouse Lautrec y Gaughin. Le gusta investigar y experimentar en arte, cosa excelente ya que desde un comienzo posee el sentido lúdicro de la plástica, tan caro a los artistas universales. En el dibujo "voy con menos balbuceos; la pintura me lleva más tiempo, me da más trabajo y cometo más errores", dice con una humildad digna del mayor encomio y que, sin duda, le servirá para cumplir las etapas ascendentes a que aspira.

Es asiduo concurrente a las exposiciones. "En el Museo expondré nueva temática y la nueva mezcolanza. Si tengo que definirme, debo decir que soy dibujante", añade finalmente. Y sus palabras, por la sinceridad, eximen de comentarios. Pero es necesario agregar que el joven Tomás Fox, que nunca estuvo junto a un maestro del dibujo, tiene ya una línea definida y segura de impronta expresionista.

Buenas Noticias

Todos, en la fiesta exclamaron: ¡Qué ricas tortas y qué postres más sabrosos! Bueno, tal vez eran tan buenos y sabrosos como cualquiera. Pero sucede que había un detalle que los destacaba visual y "paladarmente": Estaban decorados con Azúcar Impalpable en Colores "Torraico". En Despensas y Supermercados o en A. Calle 42 - Dorrego.

14|12|F|57964|20|12|A

Obras de cuatro artistas en la comuna de G. Cruz

Continúa abierta la muestra que cuatro plásticos mendocinos abrieron la semana pasada en la comuna de Godoy Cruz.

Se trata de Iris Mabel Juárez, Patricia Pérez, Inés Rotella y Ricardo Gutiérrez.

Al acto de inauguración asistió el director de Cultura de la Municipalidad y otros funcionarios de la comuna en tanto que la presentación de la misma estuvo a cargo del profesor Luis Fernando Torres Villegas, quien en un breve discurso alusivo destacó la personalidad de los artistas en conjunción con sus obras. En primer término agradeció a las autoridades de la Municipalidad como a los expositores el haberlo invitado para realizar la presentación. Seguidamente alentó a las autoridades de la Comuna para que no interrumpan tan importante iniciativa como es la de mantener habilitado un salón de exposiciones permanentemente.

Por último se refirió a las obras de los expositores señalando que en el caso de Ricardo Gutiérrez, a quien consideró un notable artista, su obra manifiesta "un decidido vínculo con la imaginación de mundos posibles de la ciencia-ficción". Asimismo, de Iris Mabel Juárez afirmó que "su obra vincula elemenos del "op-art" con personajes reales, subjetivamente colocados, que dotan a su obra de una atmósfera profundamente emotiva".

De Patricia Pérez, quien presentó batiks, elogió la calidez que restalla en cada uno de los tapices en tanto que las esculturas de Inés Rotella, a quien consideró "una de las grandes promesas nacionales dentro del arte escultórico", señalan un evidente sentido cósmico-espiritual, a la vez que recuerdan e indican la presencia de un mundo técnico y actual en cada una de ellas.

Por último fue servido un vino de honor en homenaje a los expositores.

La muestra de Montemayor en Casa de Fader

Sigue habilitada al público la excelente muestra de Rafael Montemayor en el Museo "Emiliano Guiñazú", Casa de Fader, en adhesión al 25º aniversario de la inauguración de ese importante centro de la plástica de Mendoza.

El notable artista mendocino presenta una veintena de tintas con técnica mixta, donde logra hermosas transparencias, brillante colorido y el acabado lirismo, fruto de la madurez de un pintor que da muestra, una vez más, de su talento.

La visita a la Casa de Fader es doblemente gratificante. A la exposición de Montemayor se suma la calidad de todo el material que posee el museo y la frescura de sus jardines.

El 23 del actual, Montemayor levantará la muestra para llevarla, posiblemente, a galerías de arte de México.

Notas sociales

Casamientos

En la parroquia San Martín de Porres de la Capital Federal se consagrará mañana, a las 20, el matrimonio de la señorita Olga María Stahlschmidt y el señor Jorge Daniel Fernández. El novio es hijo del gobernador de Mendoza, brigadier mayor (RE) Jorge Sixto Fernández y de su señora Juana A. Pollola.

—Quedará consagrado el viernes, a las 21, en la parroquia San Agustín, el casamiento de la señorita Mónica Billington y el señor Luis Clement. Intervendrán como padrinos por la novia, el doctor Carlos Leslie Billington y su señora Palmira Ariza y por el novio, el señor Carlos Clement y su señora Josefina Gil. Testificarán esta ceremonia las señoritas Nora Billington y Cristina Clement.

—La señorita Cecilia Mandiola Cirterna y el señor Alejandro Guillermo Martínez Chimeno contraerán matrimonio mañana, a las 21, en la parroquia del Inmaculado Corazón de María. Apadrinarán la ceremonia la señora Teresita Cisterna de Mandiola y el señor Luis E. Mandiola.

—El casamiento de la señorita María Elisa Marañón y el doctor Miguel Jorge Curi se efectuará el viernes, a las 22, en la iglesia San Jorge. Serán padrinos los señores Jorge Raúl Marañón y la señora Aurora G. de Zalla y Miguel Curi y su señora María Juri. El día anterior atestiguarán el acto civil la señorita Rosana Zalla y el señor Juan Antonio Barloa.

—Se celebrará el jueves, a las 21, en la parroquia San Agustín, la boda de la señorita Susana Cristina Perissa Solanille y el señor Carlos Oscar Zarandón Lagiglia. Actuarán como padrinos los señores Oliviero Perissa y su señora Sara Solanille y Aldo Jorge Solanille y María Luz Arenas, y como testigos, el señor Oscar Aldo Perissa y su señora Elba Susana Soria. Oficiarán de testigos en el acto civil, el señor Alfredo Bruno y su señora María Lagiglia.

—En la basílica de San Francisco se bendecirá el sábado a las 22.30, el matrimonio de la señorita Irma Ester Rodríguez Pintos y el señor Antonio José Paviglianiti Candito, ceremonia de la que serán padrinos los señores Samuel Rodríguez Pintos y su señora Angela Eliana Arreceigor y Guillermo Diego Senosiain y la señorita Miriam Ester Bellina, y testigos, el señor Hugo Esteban Páez y su señora Marta Olga Barceló. Testificarán el acto civil el señor Guillermo Diego Senosiain y la señorita Miriam Esther Bellina.

—SAN JUAN, 13. — Será bendecido el viernes, a las 22 en la iglesia San Francisco de Asís, la boda de la señorita Elsa Tello y el señor Carlos Alberto de la Sierra. Serán padrinos por la novia, el señor Sixto Segundo Tello y la señorita Rosa Aurora Tello y por el novio, el señor Alberto José de la Sierra y su señora Martha Mercedes Santander.

Demostraciones

Para despedir de la vida de solteros a la señorita Patricia Vieira Gil Pueyrredón y al señor Domingo Ricardo Godoy Almeida, el señor Hugo Rankin y su señora Irma Gigena Mickes les ofrecieron una comida. Por su parte las señoras Alicia de Vera y Patricia Castro Nievas de Vargas reunieron en un té a las amigas de la novia.

—Con motivo de haberse acogido a los beneficios de la jubilación la doctora Irma Quirós de Wibert, sus relaciones le dieron una comida.

—El doctor Salvador Mangione y su señora María Teresa Ganum brindaron una copa de champaña a la señorita María Angélica Gracia y al ingeniero Alexander James Hughes, quienes en breve contraerán matrimonio.

Reuniones

Con la presidencia de la señora María Elena Ferraresi de Correa Ruiz se reunirá mañana, a las 18.30, la Conferencia Vicentina El Tránsito, en Urquiza 523. Previamente, el padre Antonio Pena oficiará una misa de acción de gracias en la capilla del Hogar de Ancianos San Vicente de Paul, para agradecer a la comisión saliente la labor cumplida.

—La Liga de Madres de Familia tendrá reunión hoy, a las 18, en la casa de su presidenta, señora Sara Butti de Abrego.

—En obsequio de su hija Patricia Catalina, que festejó un acontecimiento íntimo, el señor Mario Zavaroni y su señora Catalina Echeverría le ofrecerán hoy una cena reunión.

Misas de acción de gracias

En la iglesia San Juan Marón de Godoy Cruz, se oficiará una misa el sábado, a las 21, para dar gracias por un acontecimiento del señor Antonio Belelli y de su hija, señora Soledad Belelli de Ridois.

—Hoy, a las 19.30, en la capilla del Colegio María Auxiliadora, las señoras Alicia Pontis de Ortega y María Marianetti de Benvenuto harán oficiar una misa para dar gracias por los 15 años que cumple su nieta Silvia Graciela.

Misa impetratoria

En la capilla del Colegio María Auxiliadora, la señorita Liliana Zaragoza mandará rezar una misa hoy, a las 20.30, para pedir por la felicidad de la señorita Nancy María Mellado Pavesi y del señor Jorge Alberto Vélez Ginefra.

Bridge

El sábado, a las 21.15, en el Club de Gimnasia y Esgrima, se jugará un torneo de bridge de parejas. En esta ocasión se procederá a la entrega de premios a los ganadores de los encuentros realizados durante el año. Las inscripciones para participar en el torneo se reciben por el teléfono 242383.

Misas y funerales

Se oficiarán misas:

Hoy, a las 19, en la capilla María Auxiliadora del Colegio Don Bosco, por el alma de la señora Angela Galindo de Cordiviola.

—Mañana, a las 8.30, en la capilla de las Hermanas de la Sagrada Familia (Derqui 72, Godoy Cruz), por el alma del señor Antonio Fourcade.

—Mañana, a las 19.30, en la capilla del Colegio María Auxiliadora, por el alma del señor Santiago Arancibia, al cumplirse un mes de su fallecimiento.

CINES Y TEATROS

CENTRO

AMERICA - Hoy de 13.30 a 24 hs.: "SEPULTADA VIVA" y "EL CASORIO".

CENTER - Hoy de 14 a 24 hs.: "EMBRUJADA" y "EL VENGADOR ANONIMO".

CINEMA - Hoy de 14 a 24 hs.: "INVENCIBLES INVISIBLES" y "GOOFY Y DONALD, CAMPEONES OLIMPICOS".

CITY: Hoy: FESTIVAL DE LA ACADEMIA DE DANZAS SANTA CATALINA.

CONDOR - Hoy de 14.30 a 24 hs.: "OPERACION SECUESTRO" y "UN VIERNES PERFECTO".

LAVALLE: Hoy de 14.30 a 24 hs.: "PRIMER VERANO" y "EL EXTRAÑO SECRETO DEL BOSQUE DE LAS SOMBRAS".

OPERA - Hoy, de 14.30 a 24 hs.: "ROLLERCAR" y "CARAMBOLA".

PREMIER. - Hoy de 14 a 24 hs.: "UN NUEVO AMANECER" y "OPERACION YAKUZA".

REX - Hoy de 14 a 24 hs.: "VENDETTA DE ESPIAS" y "EL ULTIMO VIAJE".

ROXY - Hoy de 14 a 24 hs. "EL REGRESO DE KING KONG" y "TRINITY EL CORSARIO NEGRO".

SELECTRO - Hoy a las 21 hs.: "LOS AÑOS VERDES" y "LOS PRINCIPIANTES".

AUTOCINE BROADWAY - Hoy 21.30 hs.: "El gran escape" y "Ladrón, marido y amante".

EL CERRO CINE AUTO. - Hoy a las 21.30 hs.: "Los fabulosos de San Agustín" y "Ninguno de los tres se llama Trinidad".

TEATROS

U. N. C. - Escuela Superior de Teatro, Seminario de Egresados y Ex Alumnos. - Obra. "LAS DE BARRANCO". Autor: Gregorio de Laferrere. Sala: Teatro de Cámara. - Las Heras 430. - Hoy a las 22 hs. Dirección: Pablo Alcaraz.

GODOY CRUZ

CEC - Hoy 21.45 hs.: "Viaje fantástico en globo" y "La guerra de los monjes".

SPORTSMAN - Hoy 21.30 hs.: "Piedra libre" y "La mafia".

PALMIRA

COLON - Hoy 21.45 hs.: "Un caso de escopeta" y otro estreno.

SAN MARTIN

CERVANTES - Hoy 21.45 hs.: "La noche del hurto" y "José María y María José".

MAYO - Hoy 21.45 hs.: "Bienvenidos al paraíso animal" y "5 locos en Hong Kong".

MONUMENTAL - Hoy 21.30 hs. "Un caso de escopeta" y otro estreno.

RIVADAVIA

ALFA - Hoy a las 21.30 hs.: "La caída del Imperio Romano" y "Variedades".

SAN RAFAEL

IDEAL - Hoy de 14 a 24 hs.: "Romance en la cama" y "A la muchacha le gustaba tocar la trompeta".

SANITARIOS SAMACO S.A.

CREDITOS

JUEGO para baño, ducha móvil, completo ..... $	3.000
JUEGO DE BAÑO de loza blanca FERRUM (inod., bidet, lav. grande) $	5.400
CALEFON a leña reforzado, completo 80 lts. .... $	3.800
JUEGO de baño finísimos colores, 1ª calidad, suntuosas líneas (inod., bidet, lav. grande c/ columna) ..... $	10.900
TELEVISOR PHILIPS 24" totalmente automático ..... $	65.000
CAÑO POLIETILENO para aguadas 0,38 mm. (1½ pul.) el mt. ..... $	105
CALEFON instantáneo a gas con válvula de seguridad 12-14 lts. .. $	16.000
HELADERA eléctrica 11 pies ... $	59.000
MESADA COCINA totalmente en acero inoxidable, con pileta 1,20 mt. ARIEL ..... $	8.000
DEPOSITO de embutir p|embutir, p| inodoro 12 lts. .. $	2.400
TERMOTANQUE a gas, automático, vitrificado con auto control, 110 lts. ..... $	28.000
REGULADOR para tubos (fas envasado) completo! REGO ..... $	1.900
EXTRACTOR para cocina ..... $	5.300
IMPERMEABILIZANTE para techos (aplicación en frío) NOVASFALTANRS, la lata de 20 lts. ..... $	1.190

GRATIS !! sin obligación de compra y como regalo de fin de año gánese una cocina ARTHUR MARTIN y un Climatizador TURBO TRONIC... Consúltenos !!!

R. E. de S. MARTIN Esq. CHACABUCO (Alameda). TELEFONO 217873

13|12|F|14|12

CASA forconi

MATERIALES de CONSTRUCCION, FERRETERIA, SANITARIOS ELECTRICIDAD, PINTURA

* PINTURAS ALBA
—Albalux - Albamate - Albalatex - Albarex - Muralba - Satinol - Pintura especial para cielorrasos.
* PINTURAS DUPERIAL
—Pincelux - Latex - Acrílico extra - Pintura para cielorrasos - Pintura para pileta de natación.
* PINTURAS CREMAR
—Al agua para interiores y exteriores - Para cielorrasos - Cremar tejas.
* PINTURA ALUM. IGGAM
—Para techos en lata de 18 lts., el litro $ 280

TROPERO SOSA 81 Mza. entre Pueyrredón y Luzuriaga 5ta. Sección. Tel. 243857

14|12|F|14|12

TOLDOS de ALUMINIO CUYO

FRESCOS - ETERNOS - VENTILADOS
Los Mejores Precios de Plaza
Planes de Pago a Convenir
Instalamos en 24 Horas
Garantizamos su toldo. Visítenos
Consulte sin compromiso
BELGRANO 1286 - GODOY CRUZ
TEL. 220217

PAPELES PINTADOS
Nueva colección. Admire muestrario en
Pinturería VIDAL
MENDOZA - SAN MARTIN - RIVADAVIA - SAN JUAN

PORTONES LEVADIZOS AUTOMATICOS POR CONTROL REMOTO.
equipados con Motor CZERWENY
LAVANDERA S.C.A.
REPRESENTANTE Y DISTRIBUIDOR EN MENDOZA
ERNESTO L. PATTINI
MANUEL MORENO 333
G. CRUZ TEL. 220995 - 222138

LO DISTINTO PARA SU HOGAR EN REVESTIMIENTOS
GABI
DISTRIBUIDOR EN CUYO DE CERAMICA CATTANEO
Le ofrece:
PISOS CERAMICOS NATURALES Y ESMALTADOS
AZULEJOS DECORADOS CON MODELOS EXCLUSIVOS
PARQUET Y ALFOMBRAS
GRIFERIA ARTESANAL
PATRICIAS MENDOCINAS 915 - TEL. 292087

PISO CERAMICO
ESMALTADO SEVILLA
PARQUET de MADERA
SCALA
Gutiérrez 492 esq. Chile
Tel. 252537 - Mza.

14|12|F|14|12

PARASOL
TOLDOS DE ALUMINIO
EL UNICO QUE CONSIGUIO PONER NERVIOSO AL SOL
MODERNA FABRICA INTEGRAL DE TOLDOS DE ALUMINIO
AGUSTIN O. POLLARI
Calidad-Seriedad
Precio-Financiacion
EXPOSICION Y VENTAS:
CORDOBA 149 - TEL. 221028
GODOY CRUZ - MZA.

La Bodega del 900
HOY CENA
NOCHES BAILABLES
ORQUESTAS TODOS LOS RITMOS
RESERVAS a los Tels.: 262773 - 262775

"ALCIR-EMG"
COSMETOLOGIA INTEGRAL
PEINADOS
PRECIOS ESPECIALES POR INAUGURACION
Turnos al Teléfono 245870
SAN JUAN 1122 — CIUDAD

14|12|F|58053|14|12

EL MESON DE LA CAZUELA
Todos los días SHOW desde las 22 horas
vea a: Ernesto Agüero - La Revista de la Risa - Mister Corcho - Los Cantores del Huayra y otros más...
Godoy Cruz 370 - Teléfono 258437
RESERVE MESA PARA LAS FIESTAS

14|12|F|58078|31|12

esta Navidad también será para el recuerdo..!
La Bodega del 900
Pacífico Tittarelli s.a.
con la exclusiva actuación de
LOS GAVILANES de ESPAÑA
Contratados especialmente y de vuelta de su triunfal gira por América.
- Sensacional cena-show
- Orquestas para bailar
- Mesas decoradas
- Gran menú
- Regalos navideños y postres
- Fuegos de artificios en los jardines
HAGA SU RESERVA desde hoy
CAPACIDAD LIMITADA
TELEFONOS: 262773 - 262775

Cenas de Nochebuena y Fin de Año
RESERVELA CON TIEMPO
EL MESON DE LA CAZUELA
GODOY CRUZ 370 — TELEFONO 258437

10|12|F|56782|22|12

Gran Plan VACACIONES

MANTENEMOS HASTA EL 24 DE DICIEMBRE PRECIOS DE JULIO
RESERVE YA LA SUYA Y TENGA VACACIONES GRATIS TODA LA VIDA

ADMIRELAS Y CONSULTENOS

ANDINA

ANZORENA 335
GODOY CRUZ
MENDOZA

RIFA de MARCOS JUAREZ - Cba.

Soc. Bomberos Volunt. y Asociac. Pescadores y Cazadores Inambú de Marcos Juárez - Córdoba
RESULTADO SORTEO FINAL DE LA 21ª SERIE (27-11-76) con los siguientes Premios:

1º .. 42465	6º .. 17937	11º .. 2599	16º .. 1627
2º .. 27360	7º .. 41560	12º .. 6855	17º .. 12422
3º .. 28426	8º .. 1792	13º .. 11162	18º .. 12655
4º .. 42811	9º .. 33109	14º .. 12298	19º .. 13693
5º .. 20766	10º .. 40032	15º .. 13504	20º .. 32316

CUATRO - TRES - DOS CIFRAS
VENDA LA 23ª RIFA DEL CLUB A. y B. ARGENTINO de MARCOS JUAREZ - CORDOBA
DELEGACION MENDOZA - RIOJA 1717 - TEL. 253546
14|12|C|940|941|16|12|D

ELTOR

LA CUBIERTA MACIZA de PIRELLI para AUTOELEVADORES
ASESORAMIENTO TECNICO ARMADO Y RECAPADO EN
Gomara s.a.
todo en goma
AV. SAN MARTIN 559 - MENDOZA
TEL. 248690 - 290651 - 292102

Vendo Tanque

6.700 litros

con dos cisternas dos llaves salidas, completo para colocar sobre camión está sobre pilotes de hormigón como depósito y 200 cajones manzaneros reforzados s|nuevos, 800 cajones reforzados c|botellas elegidas. - Bernardo Ortiz 354 - G. Cruz Mendoza. 14|12|F|74040|15|12

TAUNUS GXL

1976 - NUEVO
VENDO, RECIBIRIA MENOR DAMIAN HUDSON 253 CIUDAD
14|12|C|994|14|12

FIAT 1300 - 74

Vendo
Tratar: Lavalle 2255 - San José
14|12|C|050|14|12

JAMONES OFERTAS

Crudos deshuesados, $ 670; jamones cocidos, $ 670; jamones con hueso, $ 470. Mayorista precio especial. Horario de 7 a 12 - Vélez Sársfield 1092 - Dorrego.
14|12|C|895|17|12

VIÑA c/BGA.

COMPRAMOS
En primera zona. 30/40 Has. viña y bodega. 2.000.000/3.000.000. Pagamos contado. J. F. Moreno 840. T. 245934 y S. Peña 224 - Luján.
14|12|C|951|14|12

ORO

— JOYERIA BASSO —
PAGO $ 140.000.- Gr. Of.
— Rescato Pólizas —
SAN JUAN 1359
14|12|C|972|20|12

Para Desgravar en Impositiva

vendo tierras aptas para forestación recibiría vehículo. SALTA 1435 - MENDOZA
14|12|C|010|14|12

SOLDADORAS ELECTRICAS

por Arco - Combinadas - Por puntos - Facilidades de pago. — CASA BALDIN S.R.L. - San Martín 565 - Mza.
3|12|F|59421|21|12|A

MOTOR PERKINS

Seis Cilindros
Casilla para RASTROJERO
Autoportante 4 camas - Vendo. San Juan 99 - 226140 - Ciudad
14|12|F|57994|14|12

SEXTA SECCION

Particular, departamento 2 dormitorios, teléfono, dependencias de servicio, terraza (individual) - Ver de 12.30 a 15 y de 20 a 23 hs. Huarpes 2247 - 1º P. - Dpto. 6. Ciudad.
14|12|C|906|15|12

SE NECESITA
EMPLEADA para OFICINA y VENTAS

PRESENTARSE DE 9 A 12 HORAS: GODOY CRUZ 61
14|12|C|880|14|12

Sres. Empleados del Ferrocarril

y/u otras reparticiones estatales. Le brindamos la oportunidad de ocupar su tiempo libre; si es Ud. empleado, operario, obrero jubilado, profesional, etc. y posee inquietudes de progreso apersónese a n/oficinas y le indicaremos cómo ganar elevadísimas comisiones y premios por su actividad. - Tarea jerarquizada, con posibilidad de futuro.

Ctro. Com. Echesortu y Casas, Local 76, S. Martín
SAN LORENZO 90 - CIUDAD SAN RAFAEL
LAVALLE 168 - MENDOZA
11|12|F|56918|15|12

PAN CORTADO PARA SANDWICH PAN DULCE

Precios Especiales a Revendedores
LUCIO MANSILLA 502
SAN JOSE - TEL. 261573
13|12|F|57746|15|12

PALETAS

Ventiladores y Turbos
Refrigeración YAÑEZ
— GODOY CRUZ 397 —
12|12|C|582|14|12

URGENTE

NECESITAMOS ALQUILAR
Casa, 3 dormitorios, garaje, etc. Ofrecer a: Barrera Oro y Landart Mitre 1378 - Cdad. - Tel. 257726
14|12|F|58089|14|12

ORO

75.000 el gramo
BRILLANTES - PLATA
SAN MARTIN 913 - 1 Piso Ofic. 7
14|12|C|035|14|12

EXCAVACIONES

Zanjeos - Sótanos - Drenajes
Demoliciones.
Compro Acoplado tres ejes.
Ing. Carlos Naciff - T. 217665
14|12|C|025|16|12

ESCRITORIOS

CENTRO BANCARIO, 9 de Julio y Gutiérrez
Totalmente instalados, completos. Llaves n/Casa.

CASA

MODERNA - antisísmica, DESOCUPADA en San José. - Vende:
Casa SARAVIA
Espejo 70 - 2º Piso - T. 231011
14|12|F|58075|14|12

IMPSA

INDUSTRIAS METALURGICAS PESCARMONA S.A.I.C.F.
Ceretti 244 - Godoy Cruz - Mza. - Tel. 220 007-194-213

NECESITA
SECRETARIAS

TAQUI-DACTILOGRAFAS (Indispensable)

SE REQUIERE:
—Conocimientos de inglés.
—Buena presencia.

SE OFRECE:
—Remuneración acorde capacidad, amplias posibilidades de progreso.

Dirigirse por carta manuscrita.

14|12|F|53091|14|12

GUIA PROFESIONAL

MEDICOS

Dr. I. KALIMAN
CLINICO
Lunes a viernes 16 a 20 hs. Atiende mutuales. Sargento Cabral 706, Ciudad - Tel. 290500.
7|9|F|25447|Pte.

Dr. FERNANDO E. ALONSO
CLINICA MEDICA - DIABETES
Nuevo domicilio Consultorio: CHILE 934 - Teléfono 243824
15|9|F|27734|Pte.

Dr. OSCAR CAMINOS
Clínica médica - Geriatría - Enfermedades de la vejez. Mutuales. Turnos 254793 11-12-30 y 17-21 hs. 9 de Julio 1540 1º Piso.
6|10|F|35792|Pte.

Dr. ISAAC SCHERBOSKY
Clínico especialista Enf. bronco - pulmonares - Asma. Pedir turno, José F. Moreno 2760 - T. 257402, 258616.
15|11|F|50609|Pte.

Dr. ANGEL C. NAVARRO
Cirugía - Atiende lunes, miércoles y viernes de 17 a 20 hs. Reserve turno. Alpatacal 2755. Teléfono 214325
1|11|F|Pte.|A

HOMEOPATIA

Dr. ENZO R. CASTINO
Atiende de 15 a 17 del corriente. San Lorenzo 422 - Turnos: Teléfono 221826.
12|12|F|57810|17|12

VIAS URINARIAS

Dr. IGNACIO J. ROMEO
CIRUGIA VIAS URINARIAS
Cirugía general Diariamente desde 17 horas. Pedir turno República de Siria 325. Teléfono 292220.
7|3|F|49557|Pte.

Dr. ALBERTO PABLO CORICA
UROLOGO
NUEVO DOMICILIO: San Martín 709 - 2do. Piso. Tel. 241996-252553
17|8|F|99029|Pte.

Dr. ALBERTO D. BEKERMAN
UROLOGO
9 de Julio 1189 2º Piso. Dpto. 15. Turnos: 231915 - 247445.
20|4|F|62034|Pte.

Dr. JOSE DANIEL LOPEZ LAUR
UROLOGIA
Consultorio martes y jueves. Nuevo domicilio: San Martín 709, 2º P. Teléfonos 241996 - 245285. Consultorio martes y jueves. Pedir turno.
12|12|C|083|21|12

VARICES

Dr. SPINETTA REGUERO
Junín 218 - Barrio Bombal - Tel. 244111. Pte.

Dr. MARIO ROITMAN
Várices - Tratamiento sin operación. Coronel Plaza 69. Tel. 256905. Atención: 9 a 12 y 16 a 20 hs.
10|12|C|452|8|1

Dr. ALBERTO SEVILLA
Avda. Colón 232 - Teléf. 290006 y 241440. Solicitar turno. Atención: 9.30 a 19 hs.
15|10|F|Pte.|A.

ENDOCRINOLOGIA

RICARDO W. ESTRELLA
Diabetes - Obesidad - Tiroides - Adolescencia Meno Andropausia Geriatría. Esterilidad. Necochea 292 Tels.: 216006-218766. Turnos Mutuales de 10 a 12 y 17 a 21.
6|10|F|35765|Pte.|S.

Dra. SOFIA FRIDA SCHERBOVSKY
Tiroides - Obesidad - Esterilidad - Diabetes - Crecimiento y desarrollo. Adolescencia. Solicitar turno a los teléfs. 257402-258616. MUTUALES. José Federico Moreno 2760. Ciudad. En San Martín: Miércoles Sanatorio Argentino.
4|4|Pte.|A

ESPECIALISTAS EN SEÑORAS

Dr. ANGEL VICTOR GIL
GINECOLOGIA Y OBSTETRICIA
Avda. España 603 - Ciudad. Tel. 249270. Solicitar turno.
1|10|F|34173|Pte.

JOSE N. MALAH
GINECOLOGIA Y OBSTETRICIA
Necochea 292, Ciudad, Tel. 216006 218766. Pedir turnos. Mutuales.
6|10|F|35766|Pte.

Dr. HUGO BRANDI
GINECOLOGIA Y OBSTETRICIA
San Lorenzo 226 - Turnos: 243286. Mutuales.
30|7|F|93026|Pte.

Dr. DAVID E. TORIANO
EMBARAZOS Y PARTOS
España 756. Ciudad. - Turnos: Tel. 243490 - Mutuales.
3|12|C|767|2|1

ESPECIALISTAS EN NIÑOS

MEDICINA INFANTIL
INSTITUTO PRIVADO
Atención permanente. - Alem 152 Teléfono 249075
CLINICA CIRUGIA Y PSICOLOGIA
4|12|F|56607|Pte.

APARATO DIGESTIVO

Dr. NESTOR v. MATUSCHKA
Aparato Digestivo y Ano - Recto. Diariamente de 17 a 20 hs. Colón 185, 4º Piso. Turnos al Tel. 291752 y 248241.
14|12|F|58060|Pte.

Dr. RICARDO DONNA
CIRUGIA APARATO DIGESTIVO
Nuevo domicilio: 9 de Julio 680. Tel. 246243.
6|10|F|36759|Pte.|A

OBESIDAD

Dr. ALBERTO SEVILLA
Avda. Colón 232 - Teléf. 290006 - 241440. Pedir turno. Atención: 9.30 a 19 hs. Se atienden mutualizados.
15|10|F|Pte.|A.

GARGANTA NARIZ Y OIDO

Dr. LUIS E. MONETTI
10 - 12 - 18 - 21 horas. Nuevo domicilio. Necochea 292. Teléfono 218766. Particular: Teléfono 246661.
12|10|F|Pte.

Dr. RAUL JOSE BONSANGUE
GARGANTA - NARIZ - OIDOS
Turnos teléfonos 258555 y 262630. 25 de Mayo 1413.
10|5|Pte.|A

Dr. CORRALES
GARGANTA - NARIZ - OIDO
Solicitar turno. Perú 1251, Teléfonos 257715 - 249447.
2|10|F|Pte.

ASMA Y ALERGIA

Dr. LUIS BROITMAN
ALERGIA
Patricias Mendocinas 624. Planta baja. Local 9. Teléf. 249907. - Se atienden mutuales.
4|6|F|65875|Pte.|A

Dr. SALOMON BOUERI
Médico becado únstituto Alergia Hospital Italiano - Corrientes 39. Teléfono 251591.
2|11|F|Pte.

Dr. ARNALDO S. BOERO
Enfermedades alérgicas. Atiende mutuales. Pedir turno, San Luis 307 - Tel. 255591.
2|10|F|34564|Pte.

Dr. ALBERTO SEVILLA
Dr. EDGARDO ESCOBAR
Solicitar turno. Atención: 9.30 a 19 hs. (Se atienden mutualizados)
15|10|F|Pte.|A.

CIRUGIA ESTETICA

CARLOS E. MIRA BLANCO
Cirugía Estética - Cirugía del desequilibrio estético nariz - Cirugía rejuvenecimiento facial - Remodelación y reconstrucción de las mamas. Pedir turno. Tel. 247800, 17 a 20. San Martín 92. Planta baja.
11|12|C|34|10|1

Dr. J. SANANES
Cirugía estética, plástica y reparadora. Quemados. P. B. Palacios 1260. Teléfonos: 251391 - 257319.
7|12|F|Pte.|D

Dr. ENRIQUE VELASCO
Cirugía estética, plástica reparadora. Lunes, miércoles y viernes de 17 a 20 horas Rioja 1153. Tel. 244806.
11|3|F|53200|Pte.|A.

RADIOLOGIA

Dres. RICARDO HORENSTEIN MARTHA G. de HORENSTEIN
Radiografía - Radioterapia. Colón 185, 8º Piso - Teléf. 242747.
F|Pte.|A

HUESOS

Dr. BANYULS
Atiende en Av. España 580. Ciudad, Mendoza. Turnos: T. 243696.
9|12|C|447|15|12

ESPECIALISTAS DE LA PIEL

Dr. ALBERTO J. GRINBERG
Enfermedades de la piel, Alergia dermatológica. Nueva dirección: 9 de Julio 1540, 1er. P. Turnos T.E. 254793.
7|9|F|25816|Pte.

OCULISTAS

Dr. ZALDIVAR
Dra. MISTELI
Nueva dirección: Av. Emilio Civit 685, Ciudad, Teléfonos: 257000 - 257100.
3|10|F|Pte.

CLINICA DE OJOS
Atendida por
16 Médicos Oftalmólogos y 6 Auxiliares Técnicos Universitarios Consultorio externo de 8 a 21 hs. Guardias permanentes. Cirugía e internación. Atención de particulares y mutualidades. Av. España 888. Teléf. 248856.
18|F|42513|Pte.

Dr. M. MARCHEVSKY
OCULISTA
Consultas de 11,30 a 12.30 y de 16.30 a 20.30 hs. Rioja 1130, Teléfono 247996.

REUMATISMO

Dr. JULIO F. SANCHEZ
Reumatología, ortopedia, traumatología y rehabilitación. Rivadavia 141, Teléf. 291994.
24|10|F|41201|Pte

Dr. MANUEL MENA
Reumatólogo - Reumatismo agudo y crónico. Enfermedades de columna vertebral. Atiende de 16 a 20 hs. Buenos Aires 226.
5|10|F|35599|Pte.

Dr. RICARDO BARCENILLA
Rivadavia 578 - Planta baja - Dpto. 5. - Ciudad. - Turnos 17 a 20.30 hs. Teléfonos 292020 - 221910.
28|2|F|48167|Pte.|A

ORTOPEDIA

ORTOPEDIA WALDMANN
Soportes y botas para pie plano, corsets para columna, fajas y aparatos para estómago, medias y vendas para várices.
Lavalle 162 - T. 250661 - Mendoza
Alsina 270. Teléfono 21835 - San Rafael
F.Pte.

ODONTOLOGIA

VICTOR M. PICCIONE
Doctor en odontología, Cirugía de boca y huesos de la cara. Lunes, viernes 10 a 12; martes, jueves 15 a 18. Sanatorio Policlínico de Cuyo. Tel. 243000. Part. 255547. 29|7|F|Pte.

Dr. MARIO HORENSTEIN
ODONTOLOGIA INTEGRAL. Adultos. Niños. Prótesis fija. Paradentosis. Rayos X. Diariamente 9 a 12 y 17 a 21. Av. España 985. P. B. 12. Turnos 247300
30|11|F|55836|Pte. S

Dr. C. BOTELLO VARGAS
Ortopedia maxilar y ortodoncia. Diariamente de lunes a viernes de 16 a 20,30 horas. San Martín 677 1º Piso, Tel. 290595 - Mendoza. Rafael.
19|5|F|60960|Pte.

PARTERAS

ESTHER C. de SANANES
Partera nacional. Diariamente de 16 a 20 hs. Solicitar turno, Pedro B. Palacios 1260 (Itugaingó) entre Catamarca y Lavalle. Teléf.: 257319 y 251391.
7|4|F|Pte.|D.

CELINA E. M. de ARNEDO
PARTERA NACIONAL
Catamarca 585, Ciudad T. 242389. Pedir turno.
2|9|F|99490|Pte.

IRMA YAKEL de LEGUIZAMON
PARTERA
Av. San Martín 1269 - 3er. Piso. Dpto. "A" - Tel. 257536 - Mendoza.
F|Pte.|A.

DELIA MASCAREÑO de GOMEZ
OBSTETRICA NACIONAL
Pedir turno. Pellegrini 945. Godoy Cruz. Teléfono 292214.
2|12|F|44733|31|12

AVISOS CLASIFICADOS

Compra y Venta de Propiedades

AA - PROPIETARIOS o compradores: No arriesguen confíen su negocio inmobiliario a profesionales responsables. Tenemos mandatos para comprar y/o venta y/o permuta de casas, departamentos, locales, fincas, lotes, oficinas, fondos de comercio, etc. C. E. Barrera-Oro del Colegio de Martilleros y Corredores de Comercio. - Atención personal y del señor J. P. Landart. - Mitre Nº 1378, Ciudad. Teléfono 251537 y 257726.
26|11|F|54516|Pte.

AA COMPRO casa, departamento, lote, finca, permutas. Operación inmediata, Moll Inmobiliaria. Gutiérrez 567. Teléfonos: 250524 - 215424.
2|12|F|59325|15|12

AA - PROPIETARIO. Compramos casas, departamentos, lotes, campos, fincas. Guevara Civit Hnos y Cía. - Colón 796, Primer piso, dpto. 3, Tel. 240645.
1|12|F|55917|Pte.-S.

A DUEÑO compro casa bien ubicada. Preferentemente antisísmica. Provivienda, Perú 1214, T. 218277 255813 - 258054.
13|12|C|428|15|12

A ESTRENAR s/Adolfo Calle, dorrego, chalet 1 planta: 4 dormitorios o escritorios y 3 dormitorios, 3 baños, preciosa cocina comedor con amoblamientos, living comedor, garaje, patio, total $ 8.500.000, contado $ 5.000.000, facilidades. 9 de julio 1030. Local 3, Ciudad.
14|12|F|58156|14|12

A REFACCIONAR, vendo barato chalet californiano, Barrio Santa Ana: living comedor, 3 dormitorios, 2 baños, amplia cocina comedor, sala estar, e/vehículo, patio, acondicionador aire, precio $ 3.800.000. Facilidades. - 9 de Julio 1030, Local 3, Ciudad.
14|12|F|58158|16|12

A. MINNI compra casa o finca, disponibles $ 2.000.000, urgente, saldo convenir. Tel. 261644.
9|12|F|61301|31|12

A PROPIETARIO compro casa en ciudad. Teléfono 248057.
9|12|C|458|20|12

A PROPIETARIO compro urgente, chalet, zona residencial. Hasta $ 850.000.000. Teléfono 244790.
12|12|F|57272|14|12

A ESTRENAR tres casas, dos, tres dormitorios ,dependencias, Oasola vende, próximas plaza Godoy Cruz Tel. 291304.
14|12|C|781|14|12

A CASA antisísmica en San José, cerca centro, 4 dormitorios, demás depenrencias. Todos los servicios, vende dueño. Godoy Cruz 790, San José.
14|12|C|985|14|12

A INTERESADO vendo departamento 2 dormitorios en Godoy Cruz. Total 180.000.000. 216796.
14|12|T|4956|14|12

A LOTE 220 m2. Diamante y Rodríguez Peña, Godoy Cruz. Vendo. Teléfono 217158.
14|12|T|4947|15|12

A 3.700.000 m|n., líquido 75 hectáreas virgen, pavimento, Lavalle. Oportunidad - 260359.
14|12|F|58150|14|12

A DEPARTAMENTO, total 800.000, interno, ciudad, facilidades. Patricias Mendocinas 1071. Of. 7.
14|12|C|034|15|12

A DEPARTAMENTO céntrico, 3 dormitorios, etc. $ 500.000 y saldo facilidades. Total $ 3.800.000. Gran oportunidad. José Federico Moreno, San Lorenzo 332.
14|12|C|987|14|12

A CASITA chiche, antisísmica, próxima a Bogado, $ 500.000, saldo, facilidades. Total pesos 2.500.000. Magnífica ocasión. José Federico Moreno, San Lorenzo 332.
14|12|C|987|14|12

A METROS Costanera, amplia casa 1 planta, 3 dormitorios, jardines. Cicchitti. - 247020.
14|12|C|018|14|12

A $ 3.500.000, T$ 7.500.000, amplia casa y salón, 1|comedor, 3 dormitorios, garaje, baño, e|vehículo, salón 200 metros, con 2 baños, fuerza, t|servicios, 6ta., recibe casa chica, Provivienda. Perú 1214.
14|12|C|056|14|12

A $ 1.600.000, T$ 3.200.000, San José, lindo chalesito californiano, 200 metros cubiertos, 1|comedor, 3 dormitorios c|placares, cocina bien instalada, comedor diario, garaje, patio c|churrasquera. (Recibe coche mediano). Provivienda, Perú 1214.
14|12|C|056|14|12

A $ 1.000.000, T|$ 1.900.000, Godoy Cruz, linda y cómoda casa, bl estado 1|comedor, 2 dormitorios con placares, amplia coc.|comedor c|artefactos, despensa, patio c|churrasquera, e|vehículo. Provivienda. Perú 1214.
14|12|C|056|14|12

A $ 1.250.000, T|$ 2.500.000 B|Suárez, Godoy Cruz, casa, 1|comedor, 2 dormitorios, c|comedor, galería cerrada, despensa, 2 baños, garaje, e|vehículo, churrasquera, patio. Provivienda. Perú 1214.
14|12|C|056|14|12

A $ 1.700.000 T. $ 3.400.000, 3 cuadras puente Olive, lindo chalecito, 1|comedor, garaje, c|comedor, c|artefactos, 2 dormitorios c|placares, patio, churrasquera, supergas, teléfono, Provivienda. Perú 1214.
14|12|C|056|14|12

A $ 1.200.000, T. $ 2.800.000, casa en construcción 1 cuadra Carril Cervantes, Benegas, 1|comedor, 3 dormitorios, 2 baños, c|comedor, cochera, patio, Provivienda, Perú 1214.
14|12|C|056|14|12

A $ 1.000.000, T. $ 2.000.000 casa, media cuadra Carril Godoy Cruz Villa Nueva, desocupada, antisísmica, 1|comedor, 3 dormitorios, cocina, e|vehículo, patio. Provivienda, Perú 1214.
14|12|C|056|14|12

A $ 450.000, T. $ 900.000 departamento material, Villa Nueva, 2 habitaciones, c|comedor, c|artefactos, baño completo, patio. Provivienda, Perú 1214.
14|12|C|056|14|12

A $ 1.000.000, T. $ 2.000.000 casa e|vehículo, galpón 5 x 10, fuerza, 1|comedor, 2 dormitorios, galería cerrada, c|comedor, todos los servicios, cerca Plaza Las Heras. Provivienda, Perú 1214.
14|12|C|056|14|12

A $ 1.700.000, T. $ 3.000.000, casa esquina, Muy b|estado, Godoy Cruz, 1|comedor, 3 dormitorios, cocina c|artefactos, comedor diario, garaje, Provivienda. Perú 1214.
14|12|C|056|14|12

A $ 1.200.000, T. $ 2.400.000 Rioja cerca Morón 9,60x30, con casa vieja, garaje, 3 piezas, galería. Provivienda, Perú 1214.
14|12|C|056|14|12

A COMPRAR barato, Benegas casitas desde $ 80.000.000 y facilidades, Cicchitti, 247020.
14|12|C|018|14|12

A $ 3.500.000, T. $ 7.000.000, linda casa s|Paraná, Ciudad, 1|comedor, amplia sala, 2 dormitorios, garaje, c|comedor, d|servicio, amplio patio c|churrasquera, terraza. Provivienda, Perú 1214.
14|12|C|056|14|12

A $ 1.000.000 T. $ 1.600.000, salón y entrepiso 60 metros, Villa Nueva, Provivienda, Perú 1214.
14|12|C|056|14|12

A. MINNI vende finca 6 Has., tierra nivelada, pozo, derecho riego, casa altura techo. Colonia Segovia. Total $ 1.300.000; contado $ 500.000; saldo 3 años, recibo coche. Bandera de los Andes 2829.
14|12|F|58266|14|12

A. MINNI vende finca 10 Has., tierra nivelada, casa ladrillo 3 dormitorios y demás, riego, 4 vasa lecheras de raza. Colonia Segovia, $ 2.000.000; saldo 2 años. Recibo coche. Bandera de los Andes 2829.
14|12|F|58265|14|12

AVENIDA Emilio Civit a estrenar regio departamento frontal, con cochera, living comedor, 3 dormitorios, 2 baños, cocina, $ 8.000.000. 9 de Julio 1030. Local 3. Ciudad.
14|12|F|58157|14|12

ANTISISMICA nueva, Barrio Judicial, manzana C, casa 11, G. Cruz, dueño vende. Acepto permuta o plan bancario.
13|12|C|760|15|12

ANTISISMICA, plan banco, Carrodilla, 3 dormitorois, total pesos 3.500.000, Quiroga, 222508.
14|12|F|57987|14|12

ATENCION "Ben - Urg" vende: hermosa casita a estrenar, pegada 5ta. Sección, dos puntos comercial cualquier negocio, calle San Martín 255 y Tiburcio Benegas 25, Godoy Cruz, reciben vehículos modernos o terrenos quintas. Tratar Santos Drummond 290, Godoy Cruz, Teléfono 222220.
14|12|T|04933|14|12

ATENCION: 5ª Sección, 2 plantas, 4 dormitorios, escritorio, dependencias. Tel. 242524.
14|12|C|964|14|12

ATENCION, estrenar, Benegas, 3 dormitorios, jardín, gran living comedor $ 4.500.000. Facilidades. Teléfono 242524.
14|12|C|964|14|12

ATENCION: 5ta. Sección, 3 dormitorios, finos detalles. Teléfono 242524.
14|12|C|964|14|12

AGUADO y Olascoaga, casa mixta 3 habitaciones $ 220.000.000. Canizo Puebla. Tel. 247949.
14|12|F|58041|14|12

ANTISISMICA, 6ª Sección, p|baja, muy buena, living comedor, 3 dormitorios, 2 baños, garaje y jardín, vendo con facilidades. T|$ 9.500.000. - F. J. Sapunar. San Lorenzo 315, Tel. 290457.
14|12|F|58044|14|12

ANTISISMICA, 5ta, Sección, planta baja, living comedor, 4 dormitorios y demás, garage y patio. - T|$ 6.000.000. - 50% y un año. - F. J. Sapunar. - San Lorenzo 315, Tel. 290457.
14|12|F|58045|14|12

ANTISISMICA nueva. Total, 2 millones 800.000, G. Cruz, 2 dormitorios - Facilidades. - Patricias Mendocinas 1071, Of. 7.
14|12|C|034|15|12

APURADO, 5ª. Total, 3.500.000. Antisísmica, nueva, 2 dormitorios, garaje. Facilidades. Patricias Mendocinas 1071, Of. 7.
14|12|C|034|15|12

ANTISISMICA, ciudad, 2 dormitorios, dependencias. - Total: m$n. 400.000.000. Anticipo 50%. José Federico Moreno 1575.
14|12|F|58125|15|12

ANTISISMICA 3 dormitorios, dependencias, teléfono, 6ta. Oportunidad, vendo. 225579 - 223602.
14|12|T|04961|14|12

ANTISISMICAS, modernas vendo, 1 y 2 plantas, centro Godoy Cruz y Avda. San Martín Sur. Distintos precios y categoría. Permuto Dpto. céntrico, confortable. San Martín Sur 80. Godoy Cruz. Tel. 221087.
14|12|F|74037|14|12

ANTISISMICA ,G. Cruz, amplia c|salón esquina, vendo, T. 290557.
14|12|C|990|14|12

APROVECHE hermosa casa, Las Heras, 2 dormitorios, amplia cocina, jardín. Facilidades. Aristides Villanueva 451. Cicchitti.
14|12|C|018|14|12

Bº COMERCIO, G. Cruz, por traslado, Dpto. P.B. 3 dormitorios, m$n. 300.000.000. Canizo Puebla. Teléfono 247949.
14|12|F|58042|14|12

BARRIO Bombal Godoy Cruz, antisísmica, living comedor, amplísima cocina comedor, 2 dormitorios, planta baja, 2 en planta alta, garaje y dependencias, Cont. Fac., Mengoni, Colón 428, Teléf. 246295.
14|12|F|58077|14|12

BARRIO Bombal, antisísmica a estrenar, 2 plantas, living comedor, 3 dormitorios, uno con baño privado, baño principal, tollette, comedor diario, lavadero, cochera, dependencia servicio, jardín, detalles de categoría, Cont., facilidades. Mengoni, Colón 428, T. 246295.
14|12|F|58076|14|12

Bº INFANTA, 3 dormitorios, cochera, $ 230 millones, facilidades, Martillero, Huarpes 2020, C.
14|12|C|989|14|12

BARRIO Bancario, hermosa casa 3 dormitorios, pisos mármol. - 3.500.000 y facilidades. - Ancor Inmobiliaria. - 259797.
14|12|C|017|14|12

BARRIO Infanta Mercedes, 3 chalecitos, diversos planes. Desde $ 100.000.000 y facilidades. Recibo auto. Cicchitti. - 247020.
14|12|C|018|14|12

COMPRO contado o corto plazo, casa de categoría, hasta 2.500.000.000 y chalecitos bien ubicados alrededor 600.000.000. Benturino Colón 669, 226927 - 227629.
12|12|F|57485|14|12

COMPRAMOS urgente casa antisísmica, Ciudad o cerca. Provivienda, Perú 1214. T. 218277 - 255813 - 258054
13|12|C|428|15|12

CASA antisísmica, 6ª Sección, 3 dormitorios, cochera, patio c|churrasquera. Vende: Marat L'Asmar. Alem 39, Mza. De tarde.
12|12|C|498|14|12

CASA corte antiguo con dependencias y garaje. Excelente ubicación, Ciudad. Vende: Marat L'Asmar. Alem 39, Mza. De tarde.
12|12|C|498|14|12

COMPRO antisísmica, 3 dorm. o 2 ampliables. Acepto intermediarios. Teléfono 220287.
5|12|C|588|5|12

COMPRO terreno 5ª sección, operación inmediata. Estrella, Rioja 1532. Ciudad. Tels. 253964 y 223536.
12|12|F|57705|14|12

COMPRO urgente, local céntrico, planta baja a la calle. Zona comercial. Operación contado. Teléfono 244790.
12|12|F|57269|14|12

CASA mixta, sobre Montecaseros al 2.800, ciudad, 3 habitaciones, garaje, patio. Vendemos 2.900.000 Espejo 183, 6º piso, Oficina 48.
14|12|F|57993|14|12

COMPRO rápido a propietario, casa antisísmica 6ta., 4ta. Sección. 222508.
14|12|F|57988|14|12

CASA 1200 m2, consta de 4 departamentos, edificación antigua, totalmente habitable, todos los servicios, salida a 2 calles y a 2 cuadras de Costanera. Recibimos permutas, Falucho 1064, Dorrego.
14|12|T|04932|14|12

CASA chica, desocupada, Gran Mendoza, compro, entrega a cta. 1.000.000, saldo facilidades, S. A.J. (16) Pte. Rte. LOS ANDES.
14|12|C|927|15|12

CASA, como terreno, frente Terminal, 240 m2., vendo. F. J. Sapunar. - San Lorenzo 315. Teléfono 290457.
14|12|F|58049|14|12

CASA 3 dormitorios, Godoy Cruz. Total m$n. 250.000.000. Anticipo m$n. 120.000.000. José Federico Moreno 1575.
14|12|F|58121|15|12

CASA estrenar, living comedor, 3 dormitorios, cochera, patio Duarte, Tel. 290071.
14|12|C|060|14|12

COMPRO inculto Alto Chapanay, Montecaseros, 86 hs. $ 2.800 c|una, Juan B. Justo 441, Mza.
14|12|C|624|14|12

CAMPO 17.000 Has. Catitas explotación madera y leña, virgen. Títulos perfectos, $ 1.000 la Ha. Facilidades. Tel. 247906.
14|12|F|58109|15|12

CAMPO 2.000 Has. La Paz, 5 Kms. centro. Ideal cultivos o hacienda, $ 2.000 la Ha. Tel. 247906.
14|12|F|58107|15|12

CASA en Buena Nueva, sobre Carril Godoy Cruz, vendo. Arenales y Bandera de los Andes. - Villa Nueva. Tel. 260808 - 261155.
14|12|F|58237|15|12

CON $ 250.000. Lote 2 habitaciones de ladrillo, modestas, agua, luz, conectada, Trole a 300 metros y Feria Guaymallén. Permuto, escucho ofertas. Juárez. - Tel. 262650. Libertad 885. Villa Nueva.
14|12|F|10793|14|12|D

CON $ 100.000 - 150.000 y 200.000. Lotes, frente ruta 7, otro Las Heras y aquí, permuto escucho ofertas. Juárez. Tel. 262650. Libertad 885. Villa Nueva.
14|12|F|10792|14|12|D

CON 50% linda antisísmica a terminar, Barrio Pécora. Acepto plan banco. Buena oportunidad. Escucho ofertas. Juárez. Teléf. 262650. Libertad 885. Villa Nueva.
14|12|F|10791|14|12

CON $ 250.000 Dpto. interno 2 habitaciones, cocina, galería, baño modesto. Colectivos al frente. - Escucho ofertas. Juárez. Teléf. 262650. Libertad 885. Villa Nueva.
14|12|F|10790|14|12|D

CHALET con jardín en la zona previlegiada de 6ta. Sección, 3-4 dormitorios, dependencias de servicio, cochera para 2 coches, acepta mos departamento céntrico. Inmobiliaria Benegas. Tel. 290158.
14|12|F|58154|14|12

DEPARTAMENTOS estrenar desde $ 2.680.000 total c|facilidades. Calle Beltrán 2000, G. Cruz (hay cartel). Gutiérrez 331. Tel. 255251. M. Baccarelli.
10|12|F|56862|19|12

DEPARTAMENTO a particular vendo, 2 dormitorios, living comedor y dependencias. Entrega en mayo. Córdoba 90.
13|12|C|139|16|12

DEPARTAMENTO céntrico, tres dormitorios, living, dependencias, Ossola vende. Precio total increible para inversionistas pesos 4.500.000, facilidades, Tel. 291304.
14|12|C|781|14|12

DEPARTAMENTO frontal, oferta 6ª Sección, calle Alpatacal 1 dormitorios, $ 3.800.000. Contado total. - F. J. Sapunar. San Lorenzo 315. Tel. 290457.
14|12|F|58043|14|12

DEPARTAMENTO céntrico, con cochera, living comedor, 2 dormitorios, dependencias, frontal, doble serv., de calidad, vendo, F. J. Sapunar. San Lorenzo 315. Tel. 290457.
14|12|F|58047|14|12

DEPARTAMENTO frontal, un ambiente, lujosamente amoblado, teléfono, aire acondicionado, baño privado. Total, 5.000.000 m|n. Céntrico, vende: Welzman. 225955.
14|12|C|037|14|12

DEPARTAMENTO, 2 dormitorios, compro urgente, céntrico, 290457.
14|12|C|040|14|12

DEPARTAMENTOS, vendo antisísmicos, 2, 3 y 4 dormitorios, Godoy Cruz y Ciudad, San Martín Sur 80. Godoy Cruz. T. 221607.
14|12|F|74036|14|12

DEPARTAMENTO céntrico sobre General Paz vendo, 3 dormitorios. Ancor Inmobiliaria. 259797.
14|12|C|017|14|12

DEPARTAMENTOS Barrio Comercio, Godoy Cruz, 2 - 3 dormitorios. 1.500.000 y facilidades. Ancor Inmobiliaria. - 259797.
14|12|C|017|14|12

DEPARTAMENTO frontal, céntrico, 2-3 dormitorios, dependencias, vendo, Duarte, 290071.
14|12|C|060|14|12

DEPARTAMENTO Barrio Comercio, vendo contado, facilidades, Fernes, Teléf. 216988.
14|12|C|081|14|12

EN LUJAN, metros plaza departamental vendo hermosa propiedad con negocio Hotel funcionando lleno, 50

Gabriel Cánovas Amengual

Convoca Notifica y Emplaza

A todo el personal temporario del Galpón de empaque de Ajos y por este único medio, que deberá cumplir lo determinado por el Art. 98 de la Ley 21297, presentándose en las oficinas de administración sitas en calle San Martín Sud Nº 127 del departamento de Godoy Cruz desde el día 16 al 24 de Diciembre del año en curso, en el horario de 10 a 12 y de 17 a 19. Plazo improrrogable considerando la no presentación como abandono de trabajo. (Art. 244 de la Ley 21297).

14|12|C 920|14|12

---

patricio palmero SOCIEDAD ANONIMA

DE ABSOLUTA CONFIANZA — DEUTZ

Tractores DEUTZ con Motor 2114 ENFRIADO POR AIRE

Decisivo Ahorro de Combustible

José V. Zapata 313 - Tel. PBX 244488 - Mendoza.
L. N. Alem 463 - Tel. 22079 - San Martín.
San Martín 1585 - Tel. 445 - Tunuyán.

MENDOZA - SAN JUAN - LA RIOJA - SAN LUIS

RIPIO - ARENA Y PIEDRA

TELEFONO 220542
Próximamente NUEVO
TELEFONO 221350

1|12 F|Pte.|A

CEMENTO $ 430

Todo para la Construcción.
GODOY CRUZ 3171
Villa Nueva - Teléf. 261689

5|9|F|25115|Pte.

ORO

PAGO m$n. 150.000 Gr.Of.
SAN MARTIN 960

26|11|F|54448|20|12

M. BACCARELLI

DGO. 19 A LAS 8.30 | **REMATE O/BODEGA "EL GLOBO"**

PARA AGRICULTORES - BODEGUEROS - INDUSTRIALES
TALLERES - COMERCIANTES - CHATARREROS, ETC.

TRACTORES - VEHICULOS - REZAGO - CHATARRA

BREVE DETALLE:

25 TRACTORES

Hay 10 FIAT 331 - FIAT 400 - FIAT 411 - FIAT 451 - FIAT R30 - FIAT R-50 - DEUTZ D20. - CATERPILLAR D2 - HANOMAG - Palas Hidrául. - Horquilla - Topadora y pala. - CATERPILLAR y piezas sueltas ld.

VEHICULOS

2 camiones FORD F-600, con volquete, caja metálica - 2 camionetas Ford F-100, 2 camionetas Baqueano IKA mod. 1962 - 2 camiones Commer 1957-8 - Un motor desarmado Ford F-600, etc.

REZAGOS - IMPLEMENTOS - CHATARRA

4 equipos pasteurizadores LAPROVITOLA, acero inoxidable - Motor gas pobre CROSSLEY, con volante, desarmado - Cosechadora aceitunas - Varias palas hidráulicas y mecánicas para tractores - Rastrillo - Enfardadora McCormick - Una enfardadora sobre carro - Un torno Herbert, incompleto - Llanadora - Tapadora Chelle, desarm. - Grandes tanques para agua - Motobomba, con motor Chevrolet. Bombas centrífugas - Motores varios - Arados, palas arrastre - Rastras - Rastrones. Segadoras - Un tanque Hº para acoplado camión - Tachos galvanizados - 2 ruedas tractor (completas, armadas).

DESTACAMOS..!

Perfiles TT, hasta 12" - Rieles - Caños v/medidas - Decauville - Chatarra - Zunchos cubas - Bases Hº TT - Bases Hº para tanques - Baterías usadas - Tambores 200 litros ex-lubricantes - Grandes carros antiguos - Etc.

Y 40 CABALLOS DE TRABAJO

GRAN CANTIDAD DE ELEMENTOS DIVERSOS - (SOLICITE VOLANTE)
- A las 8.30 remataré elementos diversos y CHATARRA
- A las 12 horas remataré los tractores, palas y vehículos

EN RIVADAVIA BODEGA "EL GLOBO" SANTA MARIA DE ORO

Más informes, en mis oficinas: GUTIERREZ 331 - T.E. 255251 - Mendoza

---

ORO

COMPRAMOS MEJOR PRECIO
A PARTICULARES Y COMERCIANTES
GALERIA TONSA - LOCAL A-14

11|5 F|25526|Pte.

LADRILLONES

$ 8,50 c/u.
RIPIO Y ARENA
6 m2. $ 4.500
Pedidos: TELEFONO 262109

13|12|C|763|17|12

Para Empleados Provinciales Exclusivamente

Que deseen incrementar sus ingresos en horas libres y dentro del ámbito laboral colaborando con prestigiosa entidad de bien público. Presentarse con documentos de identidad, en horario de comercio:

LAVALLE 168 - MENDOZA
Ctro. Com. Echesortu y Casas - Local 76 - San Martín - San Lorenzo 90 - Ciudad de San Rafael

14|12 F|57962|17|12|A

VENDO Tratar en: SAN JUAN 500

Modera "MARA" (de Bolivia) 1ª calidad

— TELEFONO 293150

13|12|F|57739|14|12

COMPRO MUEBLES

COMPRO O ANTICIPO DINERO POR SUS MUEBLES Y VARIOS
REMATAMOS ESTE DOMINGO
TIBURCIO BENEGAS 776
TELEFONO 247447
REMATES SELLA

13|12 F|57735|16|12

DEPARTAMENTO Calle Espejo

Vendo de particular a particular únicamente: 2 habitaciones, living comedor, dep, de servicio c/baño y teléfono. - María Curie 6555 - Bº Santa Ana, de 11 a 13,30 hs. 14|12|F|58139|16|12|A

TRACTORES 60/80 H.P.

Usados buen estado. Modelos 72 adelante. COMPRAMOS
CAÑOMAT S. A. - Teléfono 142
RODEO DE LA CRUZ

14|12|F|58071|15|12

¿ORO?

A la 1 y a los 2...
Suba 2 pisos - ASCENSOR
San Martín 917, Piso 2, Mza.

13|12|C|803|18|12

VENDO **RURAL FALCON** Modelo 1974

O. V. ANDRADE 824 - Cdad. Mza.

14|12|C|020|14|12

CHACRAS de CORIA LOTE VENDO

1.000 m2. esquina Loria y Nazar.
ATENCIO VIVIENDAS
Espejo 172

14|12|F|58068|14|12

GRATIFICARE DEVOLUCION PORTAFOLIOS NEGRO

Con cierre relámpago, de tamaño 20x30 centímetros aproximadamente, con documentos personales y papeles comerciales, únicamente con valor para su dueño. Extraviado en 20 de Junio y Almirante Brown de Godoy Cruz el domingo 12-12-76.

INFORMES AL TELEFONO 226570

13|12|F|14|12|AD

---

pinturería **VENTURI**

REVESTIMIENTOS EPOXI s/SOLVENTE
PARA VASIJA VINARIA
SAN MARTIN 1988 - MENDOZA - 259128

13|12 F|16|12|A

CAMPOS

460 Has. 20 kms. de Mercedes. San Luis, zona Juan Jorba $ 55.000 la Ha.
350 Has. zona Tilisarao, 140 kms. Mercedes, San Luis, $ 30.000 la Ha.
Informes: ORGANIZACION "LAS MALVINAS" - Lavalle 361 - Tel. 2798 - MERCEDES SAN LUIS.

10|12|F|61601|14|12|A

CAJERO-A

SE NECESITA. Inútil presentarse sin experiencia anterior y referencias. San Martín 1732, Mza. Presentarse horario 16.30 a 20.30 hs.

14|12|C|033|14|12

AVISOS CLASIFICADOS

(Viene de la Pág. anterior)

Compra y Venta de Propiedades

¡IMPORTANTE! urgente regalo galpón 160 metros, teléfono, calle Godoy Cruz, San José, apto depósito, ventas 450.000.000, facilidades, respetando precio. mutas. Llaves, Alfredo Baccarelli, Paso de los Andes 1517. ciudad, 251398.

14|12|C|871|14|12

¡IMPORTANTE! urgente regalo departamento alfombrado, monoblock Laprida, Godoy Cruz, 3 dormitorios, 210.000.000 contado, Alfredo Baccarelli, Paso de los Andes 1517, ciudad 251398.

14|12|C|871|14|12

¡IMPORTANTE! antisísmica, desocupada, seminueva, barrio Sanidad, 3 dormitorios, fondo, pesos 360.000.000, facilidades, permutas. Llaves, Alfredo Baccarelli, Paso de los Andes 1517, ciudad, 251398.

14|12|C|871|14|12

LOCALES para oficinas planta baja, cerca Colón, ciudad 4,50 x 7,50. Vende J. Cecco, Colón 617, Mza. 243330.

14|12|F|57976|14|12

LOTE 364 metros líquido, por viaje, 400.000 total, Barrio General Espejo Las Heras. Tratar San Juan 1021, ciudad, Tel. 240351.

14|12|T|04924|15|12

LOCALES: Av. San Martín 1600, 114 m2. - Lavalle y Salta 99 m2. Vende: Canizo Puebla. Teléfono 247949.

14|12|F|58040|14|12

LOTE Santa Elena, Vistalba, salida 2 calles, 1.200 m2. Aprovechelo con facilidades. - Cicchitti. - 247020.

14|12|C|018|14|12

LOTE sobre Salta, Godoy Cruz, cerquita YPF, 933 m2. cerrado. Cicchitti. - 247020.

14|12|C|018|14|12

LOTE sobre Boulogne Sur Mer, 355 m2., real oportunidad, $ 165.000.000 y facilidades. - Cicchitti. - 247020.

14|12|C|018|14|12

LOTE sobre J. B. Justo, 800 m2. Hoy regalo 4.500.000 total. Facilidades. - Arístides Villanueva 451. - Cicchitti.

14|12|C|018|14|12

LOTES (7) Barrio Santa Ana, vendo desde $ 450.000. 9 de Julio 1030, Local 3, Ciudad.

14|12|F|58264|14|12

OPORTUNIDAD, dueño vende casa remodelada, desocupada, salón, 2 habitaciones, cocina comedor, 2 baños, patio, fondo $ 1.000.000 y facilidades, sin interés. Recibo automotor. Urquiza 242. Ciudad.

14|12|T|04960|14|12

¡OPORTUNIDAD! Por ausentarme, transfiero carpeta, adjudicada p/ Bco., departamento, 3 dormitorios, construido, todos servicios, Barrio Godoy Cruz, $ 750.000 total. Recibo auto. San Martín Sur 80. Godoy Cruz. T. 221087

14|12|F|74038|14|12

PLENA calle San Martín, donde nadie vende, espléndido departamento de 3 dormitorios, amplio living, baños, baulera, con vista muy panorámica, vende Inmobiliaria Benegas. Tel. 290158.

14|12|F|58155|14|12

PROPIETARIO urgente vende por ausentarse antisísmica, tres dormitorios, baño completo, hermoso patio, parral, churrasquera, frutales, barrio Infanta, Manzana 26, casa 24, metros control Micro 13-B.

14|12|C|894|14|12

RIVADAVIA finquita 2 Has. viña tinta, metros centro, agua y luz, olivos y cerezos intercalados. - Total $ 400.000.000 %. Facilidades. Tel. 247906.

14|12|F|58113|15|12

SEMI piso frontal sobre calle Sarmiento, a estrenar magnífico departamento lujoso: 3 dormitorios, amplio living, con pisos mármol, dependencias de servicio, cochera propia, vendemos. Inmobiliaria Benegas. Tel. 290158.

14|12|C|58153|14|12

SUPE hermosa casita 3 dormitorios. Total 3.500.000, facilidades. Arístides Villanueva 451. 247020. Cicchitti.

14|12|C|018|14|12

TONGOY - Chile, vendo Bungalow. Hermosa vista. 100 m2. Informes: 9 de Julio 1111, Dpto. 7 - A.

14|12|C|048|14|12

URGENTE líquido departamento Empleados Comercio. Recibo auto chico. Colón 293. Tel. 249914.

13|12|C|170|17|12

VENDO casa y Dpto. en block, independientes, 220 m. cubiertos, 6ª Sección, Tel. 250258.

14|12|C|945|14|12

VENDO lote Las Carditas, Potrerillo, 600 m2, Tel. 262490.

14|12|C|945|14|12

VENDO casa 65.000.000 y facilidades y lote con 15.000.000, Güemes 302, San José.

14|12|T|04925|14|12

VENDO en calle Godoy Cruz de Guaymallén Nº 58, terreno 380 metros, Teléfono 253143.

14|12|T|04928|14|12

VILLA DEL PARQUE vendo casita chiche. Tratar Sarratea 960. Villa Hipódromo. Teléf. 244983.

14|12|C|005|15|12

VENDO dos lotes de 300 metros cjuno, a metros Bº Ejército de los Andes. - Guillermo Molina 194, Dorrego.

14|12|F|58105|15|12

VENDO 225 metros urgente a metros Costanera. Guillermo Molina Nº 194. Dorrego.

14|12|F|58103|15|12

$ 800.000 contado resto convenir, particular, hoy vendo casa antisísmica a estrenar en 45 días, 3 dormitorios, gran living, cocina y baño azulejos, frente de piedra, en Villa Nueva. Troley a 3 cuadras. Urquiza 50. Ciudad.

14|12|F|58100|14|12

600 M2. vendo urgente, zona industrial, fuerza, todos los servicios, con casa corte antiguo. ideal taller, depósito, salón negocio. Recibo permuta camión, auto o camioneta. San Martín Sur 80. Godoy Cruz. T. 221087

14|12|F|74035|14|12

Compra y Venta de Negocios

DESPENSA, Rotisería, Ciudad, mercaderías, instalaciones. Total: 450.000.000 m|n. Anticipo: 220.000.000 m|n. Recibo automóvil. José Federico Moreno 1575.

14|12 F|58119|14|12

DESPENSA Villa Hipódromo, vivienda alquiler 1.000.000 mensual, mercaderías, instalaciones Anticipo 27.000.000 m|n. José Federico Moreno 1575.

14|12|F|58123|15|12

FABRICA de helados, por mayor, trabaja todo el año, postres, etc., muy buenas utilidades, bajo alquiler. Recibo casa por saldo. - F. J. Sapunar. - San Lorenzo 315. Tel. 290457.

14|12|F|58052|14|12

GRAN oportunidad por ausentarme del país, líquido pequeño Autoservicio con carnicería, ventas a comprobar inmejorable, ubicación, panadería y fábrica de masas trabajando. Teléfono 231838, Avda. España 1121, Of. 3.

14|12|C|002|18|12

HOTEL 14 hrabitaciones, vendo 5.500.000 total, acepto permutas Salta 1743.

14|12|C|042|13|12

LOCAL Galería Tonsa, precio oportunidad. Recibo efectivo y coche, Ancor Inmobiliaria. Teléfono 259797.

14|12|C|017|14|12

NEGOCIO representaciones, por no poder atender, vendo, buenas utilidades. F. J. Sapunar. - San Lorenzo 315. Tel. 290457.

14|12|F|58046|14|12

OPORTUNIDAD: En San Juan, (donde faltan hoteles) vendo instalaciones nuevas de Petit Hotel con Buffet. Bajo alquiler, a pasos Automóvil Club. Concretar entrevista telefónicamente 0641-30464, San Juan.

11|12|F|56888|15|12

PIZZERIA, rotisería, despensa, zona gran movimiento Godoy Cruz excelentes utilidades, 300.000.000 facilidades. Retire orden visita, Alfredo Baccarelli. Paso de los Andes 1517, ciudad, 251398.

14|12|C|871|14|12

RESTAURANTE céntrico, acreditado, magníficas utilidades, alquiler actualizado, 700.000.000, facilidades, recibo departamento, retire orden visita. Alfredo Baccarelli, Paso de los Andes 1517, ciudad, 251398.

14|12|C|871|14|12

VENDO taxi modelo 1975 Diesel. Parada céntrica, Espejo Nº 747, ciudad.

13|12 C|778|19|12

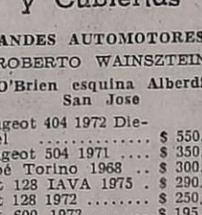

Compra y Venta de Muebles

A. SELLA. Tel. 247447 - Martillero Tiburcio Benegas 776, ofrezca muebles, artículos hogar, máquinas usadas; dinero en el acto.

11|2|F|0972|Pte.

A. BENTURINO. Tel. 244335-248730 ofrezca muebles, antigüedades, artículos en general. Colón 689.

3|3|Pte.

A. AMITRANO - Martillero. Teléfono 247711, Arístides Villanueva 332, ofrezca muebles, antigüedades, maquinarias artículos generales. Pagamos mejor. Anticipamos dinero

9|6|F|2375|Pte.

OPORTUNIDAD vendo juego dormitorio completo, otros muebles. Ver de 9 a 12.30, Montecaseros 1707, esq. Córdoba.

14|12|C|982|14|12

Compra y Venta de Automotores y Cubiertas

ANDES AUTOMOTORES
ROBERTO WAINSZTEIN
O'Brien esquina Alberdi San Jose

Peugeot 404 1972 Diesel	$ 550.000
Peugeot 504 1971	$ 350.000
Cupé Torino 1968	$ 300.000
Fiat 128 IAVA 1975	$ 290.000
Fiat 128 1972	$ 250.000
Fiat 600 1973	$ 195.000
Dodge GT 1969	$ 350.000
Fiat 600 1968/66	$ 140.000
Rambler 1964	$ 150.000
Valiant III 1965	$ 160.000
Valiant II 1963	$ 120.000
Siam Di Tella 1963	$ 120.000
Renault Gordini 1965	$ 99.000
Estanciera 1963 tres puertas	$ 99.000
Kaiser Carabela 1961	$ 60.000

Y FACILIDADES A 24 MESES O PERMUTO

Aceptamos Documentos Adicionales como parte contado, Planes Especiales a Empleados Públicos y Policiales

14|12|F|58092|14|12

A RENAULT Gordini 1964 $ 99.000 y facilidades. Vendo o permuto. Sarmiento 947, casi esquina Godoy Cruz. Villa Nueva.

14|12|F|58135|14|12

A CHEVROLET 1941 pesos 59.000 y facilidades, vendo o permuto. Sarmiento 947, casi esquina Godoy Cruz. Villa Nueva.

14|12|F|58136|14|12

A VALIANT IV 1966 pesos 199.000 y facilidades. Vendo o permuto. Sarmiento 947, casi esquina Godoy Cruz. Villa Nueva.

14|12|F|58137|14|12

A FORD 1939 $ 49.000 y facilidades. Vendo o permuto. Sarmienao 947, casi esquina Godoy Cruz. Villa Nueva.

14|12|F|58138|14|12

A ESTANCIERA 63, reparada cero kilómetro vendo, facilidades, permutas. - San Martín 2227.

14|12|C|081|16|12

A CAMIONES Ford 46 volcador y Chevrolet 47, impecables, vendo. Fernández, Carril Nacional 5650. R. de la Cruz.

13|12|C|799|14|12

A. RENAULT 45- 72 "Correcaminos". Impecable. Vendo. Permuto. Italia 1741. Trapiche.

12|12|C|136|14|12

A - COMPRO automóvil, contado, operación inmediata. Lucero Gutiérrez, Corrientes 29, Ciudad.

13|12|C|760|15|12

A BAJO precio vendo repuestos nuevos, usados y recontruidos, para autos y camiones. José V. Zapata 354. Tel. 246778.

13|12|C|756|15|12

A PRIMERA oferta quemo auto modelo 1960, 7 litros cada 100 kilómetros, caja 4ta., radio, calef. y chasis completo, andando, importado 4 cilindros para preparar coche serie T. V. dos contra el mundo cubiertas nuevas. José F. Moreno 2371, ciudad.

14|12|C|950|14|12

A FORD Falcon 1968, inmejorables condiciones. P. Mendocinas 1466, ciudad.

14|12|C|952|14|12

A: FALCON de Lujo 1974; Dodge 1500, 1972, Vendo. José Vicente Zapata 236. Ciudad.

14|12 F|58057|14|12

A FIAT 1100 1962 vendo - permuto. Rondeau 264. Mza.

14|12|C|003|14|12

A CITROEN 1970 2CV vendo - permuto, Rondeau 264. Mza.

17|12|C|003|14|12

A CITROEN 3CV 1972. Vendo - Permut. Rondeau 264. Mza.

14|12|C|003|14|12

A CAMIONETA Dodge 1961, doble cabina. Permuto, Rondeau 264. Mza.

14|12|C|003|14|12

A FIAT 600 1969. Vendo. Permuto. Rondeau 264. Mza.

14|12|C|003|14|12

A VENDO Fiat 600/63 y 128/71 $ 80.000,00 y $ 10.000,00 por mes y $ 250.000,00 permuta y facilidades. Federico Moreno 2953. - Mza.

14|12|C|012|14|12

A RENAULT 12-72. Extraordinario. Vendo, Godoy Cruz 790. San José.

14|12|C|985|14|12

A FIAT 1100-63, mecánicamente bien, líquido, Godoy Cruz 790. San José.

14|12|C|985|14|12

A PEUGEOT 404-65, muy bueno, vendo, Godoy Cruz 790. San José.

14|12|C|985|14|12

A VALIANT cuarto, 66, nuevo. Un chiche, vendo, Godoy Cruz 790, San José.

14|12|C|985|14|12

A CAMIONETAS chevrolet, modelo 1969, facilidades, permuto. San Miguel 1895. Las Heras.

14|12|C|081|14|12

A VENDO casa con negocio, carnicería, despensa y verdulería zona Guaymallén, recibo automóvil. Godoy Cruz y Avellaneda - Villa Nueva.

14|12|F|58176|10|12

A FORD 40, 65.000 total - Godoy Cruz y Avellaneda - Villa Nueva.

14|12 F|58175|14|12

A BAQUEANO 60, vendo o permuto - Godoy Cruz y Avellaneda Villa Nueva.

14|12|F|58174|14|12

A PRIMERA oferta razonable vendo motoneta Guizzo 150 c.c. Barrio Infanta M. San Martín - Manz. 21 - Casa 28.

14|12|C|905|14|12

A RENAULT Gordini 66-65, 90.000 y cuotas - Godoy Cruz y Avellaneda - Villa Nueva.

14|12 F|58173|14|12

A RAMBLER 66 vendo o permuto. Godoy Cruz y Avellaneda. Villa Nueva.

14|12 F|58166|14|12

A R-4 68|67, vendo, permuto. - Godoy Cruz y Avellaneda. Villa Nueva.

14|12 F|58167|14|12

A CAMIONETA Chevrolet 71 impecable vendo o permuto. Godoy Cruz y Avellaneda. Villa Nueva.

14|12 F|58168|14|12

A PARTICULAR compro contado Auto, modelo 73 en adelante. Guillermo Molina 425. Dorrego.

14|12 T|4962|14|12

A. IDEAL para "carrito bar", micro batea, buen estado. $ 180.000. P. Mendocinas 778. - Teléfono 242979.

14|12 C|924|24|15|12

A VALIANT III 65, vendo o permuto. Godoy Cruz y Avellaneda, Villa Nueva.

14|12 F|58169|14|12

A RASTROJERO 70 vendo o permuto. Godoy Cruz y Avellaneda. Villa Nueva.

14|12 F|58170|14|12

A FORD 59 rural, vendo o permuto. Godoy Cruz y Avellaneda. - Villa Nueva.

14|12 F|58171|14|12

A FIAT 600 - 64 - 62, 100.000 y cuotas. Godoy Cruz y Avellaneda. Villa Nueva.

14|12|F|58172|14|12

A JEEP 58 carrozado, vendo o permuto. Godoy Cruz y Avellaneda. Villa Nueva.

14|12|F|58164|14|12

A ESTANCIERA 60, contado y cuotas. Godoy Cruz y Avellaneda Villa Nueva.

14|12 F|58165|14|12

ACOPLADO Helvética 10 ton. carga general 5 mts. martillero y 8 tornillos, varios Agro Industrial S.R.L. ef., Ruta 7, El Chorrillo. Tels. 2958 - 3796. C.C. 234, San Luis.

12|12|F|57410|14|12

APURADO, vendo Renault 65 muy bueno y barato, Bra. de los Andes 4343. V. Nueva. Glién.

11|12|F|56968|15|12

ACOPLADO Helvética 3 ejes 7,50 largo llanta, 10 tornillos, ripiero. Agro Industrial S.R.L., ef., Ruta 7 El Chorrillo T.E. 2958-3796. C.C. 234, San Luis.

12|12|F|57404|14|12

ACOPLADO Torrocetti 7,50 mts. carga general artillero Agro Industrial S.R.L. ef., Ruta 7, El Chorrillo. T.E. 2958-3796, C.C. 234, San Luis.

12|12|F|57401|14|12

ACOPLADO Helvética 10-12 toneladas, disco 8 agujeros, con gomas 900, carrocería, cargas generales, contado y facilidades, permutas. Perú 2950. Mza.

13|12|C|718|17|12

ATENCION: O. M. 62, motor Fiat C. P. 3, 0 km. gomas nuevas impecable, con semi Helvética, 12 metros o chasis solo Contado y facilidades. Permutas. Perú Nº 2950 - Mendoza.

13|12|C|718|17|12

Reserve Ya su Automovil 1977 0 Km.

Y páguelo en 50 meses
SIN INTERESES • SIN ANTICIPOS
Cuotas fijas a partir de la posesión
SIN INTERES ANUAL VENCIDO

FIAT 600 R .... 50 cuotas de $ 21.678.-
CITROEN 3 CV 50 cuotas de $ 23.267.-
RENAULT 12 TS 50 cuotas de $ 37.581.-
DODGE 1500 .. 50 cuotas de $ 29.752.-
PEUGEOT 404 . 50 cuotas de $ 31.962.-

CREDITO INTEGRAL S.A.
de Crédito y Financiaciones para un Fin
PLAN DE AHORRO
Don Bosco 163 Mendoza

ZONA CUYO: SAN MARTIN-SAN RAFAEL
GRAL. ALVEAR SAN LUIS-VILLA MERCEDES
SOLICITE VENDEDOR O INFORMES POR CARTA
A DON BOSCO 163 - MZA.

14|12|F|14|12

A RENAULT Gordini 66-65, 90.000 y cuotas - Godoy Cruz y Avellaneda - Villa Nueva.

14|12 F|58173|14|12

A RAMBLER 66 vendo o permuto. Godoy Cruz y Avellaneda. Villa Nueva.

14|12 F|58166|14|12

A R-4 68|67, vendo, permuto. - Godoy Cruz y Avellaneda. Villa Nueva.

14|12 F|58167|14|12

A CAMIONETA Chevrolet 71 impecable vendo o permuto. Godoy Cruz y Avellaneda. Villa Nueva.

14|12 F|58168|14|12

A PARTICULAR compro contado Auto, modelo 73 en adelante. Guillermo Molina 425. Dorrego.

14|12 T|4962|14|12

A. IDEAL para "carrito bar", micro batea, buen estado. $ 180.000. P. Mendocinas 778. - Teléfono 242979.

14|12 C|924|24|15|12

A VALIANT III 65, vendo o permuto. Godoy Cruz y Avellaneda, Villa Nueva.

14|12 F|58169|14|12

A RASTROJERO 70 vendo o permuto. Godoy Cruz y Avellaneda. Villa Nueva.

14|12 F|58170|14|12

A FORD 59 rural, vendo o permuto. Godoy Cruz y Avellaneda. - Villa Nueva.

14|12 F|58171|14|12

A FIAT 600 - 64 - 62, 100.000 y cuotas. Godoy Cruz y Avellaneda. Villa Nueva.

14|12|F|58172|14|12

A JEEP 58 carrozado, vendo o permuto. Godoy Cruz y Avellaneda. Villa Nueva.

14|12|F|58164|14|12

A ESTANCIERA 60, contado y cuotas. Godoy Cruz y Avellaneda Villa Nueva.

14|12 F|58165|14|12

ACOPLADO Helvética 10 ton. carga general 5 mts. martillero y 8 tornillos, varios Agro Industrial S.R.L. ef., Ruta 7, El Chorrillo. Tels. 2958 - 3796. C.C. 234, San Luis.

12|12|F|57410|14|12

APURADO, vendo Renault 65 muy bueno y barato, Bra. de los Andes 4343. V. Nueva. Glién.

11|12|F|56968|15|12

ACOPLADO Helvética 3 ejes 7,50 largo llanta, 10 tornillos, ripiero. Agro Industrial S.R.L., ef., Ruta 7 El Chorrillo T.E. 2958-3796. C.C. 234, San Luis.

12|12|F|57404|14|12

ACOPLADO Torrocetti 7,50 mts. carga general artillero Agro Industrial S.R.L. ef., Ruta 7, El Chorrillo. T.E. 2958-3796, C.C. 234, San Luis.

12|12|F|57401|14|12

ACOPLADO Helvética 10-12 toneladas, disco 8 agujeros, con gomas 900, carrocería, cargas generales, contado y facilidades, permutas. Perú 2950. Mza.

13|12|C|718|17|12

ATENCION: O. M. 62, motor Fiat C. P. 3, 0 km. gomas nuevas impecable, con semi Helvética, 12 metros o chasis solo Contado y facilidades. Permutas. Perú Nº 2950 - Mendoza.

13|12|C|718|17|12

ACOPLADO vaquero 8,50 mts. martillero Agro Industrial S.R.L. ef., Ruta 7, El Chorrillo, T.E. 2958 - 3796 C.C. 232. San Luis.

12|12|F|57407|14|12

ATENCION: Rural Dodge 67, tipo camello, para transporte escolar, diesel, $ 380.000 y facilidades. Permutas. Perú 2950. Mza.

13|12|C|718|17|12

AUTOMOVIL: Opel K 180, modelo 1975. Vendo o permuto. José Vicente Zapata 236, ciudad.

14|12 F|58059|14|12

ATENCION Peugeot Diesel impecable, vendo o permuto. José Vicente Zapata 236. Ciudad.

14|12 F|58058|14|12

AUTOMOTORES GIMENEZ: Torino 1975; Peugeot 404-73; 504-71; Dodge 1500-73; Fiat 128-73; 600-74; Falcon 64; Valiant IV 1976; Fiat 1.100; Pedro B. Palacios Nº 1160 Ciudad.

14|12 C|013|14|12

A.J.S. 500 c.c. para asentar completa. Ruta Panamericana entrada Aero Club La Puntilla.

14|12|C|043|14|12

AUTOMOVILES Chevrolet modelo 1967; Fiat 600 modelo 1965, 1962; Fiat 1100 modelo 1962; Fiat 1500 modelo 1967; Renault modelo 1963; furgón Citroneta modelo 1956; Estanciera modelo 1960; Jeep modelo 1958. - Facilidades, permuto. San Miguel 1885. Las Heras.

14|12 C|081|14|12

APURADO líquido Fiat 1500-66; bestado, Entre Ríos 399, Cdad.

14|12|C|029|14|12

AMI 8 71, vendo, Arenales y Bandera de los Andes. Villa Nueva, Tel. 260808 - 261155.

14|12 F|58199|15|12

ATENCION vendo Fiat 600 y Citroen lujo. Recibo menor precio o camioneta Siam. Santos Dumond 290. Godoy Cruz. Barrio Bancario.

14|12 T|4934|14|12

ANTICIPO $ 79.000 líquido hoy Estanciera 60, De Carlo 600|61, moto Gilera Spring - Country 69; A.J.S. 500|48, y otras cuotitas. San Martín 3258. Ciudad

14|12 T|4939|14|12

ATENTO barato vendo carrocería Torino 4 puertas y Fiat 600|67. Diferencial y tren delantero Rastrojero, motor Torino semiarmado. San Martín 3258. Ciudad.

14|12 T|4940|14|12

BLOCK semiarmado Opel Rekord 58, vendo. Venier - 25 de Mayo 804. Dorrego.

14|12|C|889|14|12

CAMIONETA Peugeot 1969. Líquido total Ctdo. pesos 30.000.000. San Luis 285.

14|12|F|58141|15|12

COMPRO autos chocados, incendiados, desarmados, máquinas agrícolas, tractores etc., para desarme. Tels. 230424 - 247256.

11|12|C|075|18|12

CAMION Fiat 666, volquete, gomas buenas, frenos aire, motor a reparar vendo $ 600.000 con facilidades. Mansilla 1799. Barrio Parque - Godoy Cruz.

10|12|C|676|16|12

COMPRO auto o camioneta. Pago 30-60-90. Mitre 1456, Loc. 2. Mza.

13|12|C|777|14|12

CAMIONETA Chevrolet 75, diesel, motor Indenor 6 cilindros, impecable, $ 585.000 y facilidades. Permutas. Perú 2950 - Mza.

13|12|C|718|17|12

CAMIONETA Dodge 71, roja, diesel, motor 0 km. $ 480.000 y facilidades. Permutas. Perú 2950. Mendoza.

13|12|C|718|17|12

CAMIONETA Dodge 71 y 72, diesel, motores 0 km. con coberturas, $ 500.000 y facilidades. Perú 2950 - Mendoza.

13|12|C|718|17|12

CAMIONETA Dodge 72, impecable $ 265.000 y facilidades. Permutas. Perú 2950 - Mendoza.

13|12|C|718|17|12

CUPE Chevy 71, naranja, única por su estado, $ 400.000 y facilidades. Permutas. - Perú 2950. Mendoza.

13|12|C|718|17|12

CUPE Chevy, roja, impecable, pesos 400.000 y facilidades. Permutas. Perú 2950 - Mza.

13|12|C|718|17|12

CAMIONETA Chevrolet 70 - 71 y 72, $ 295.000 y facilidades. Permutas. Perú 2950. Mza.

13|12|C|718|17|12

CITROEN 1964, apurado, vendo, buen estado. Precio oportunidad. Belgrano 1366. Cdad. Tel. 256799.

13|12|C|811|14|12

CITRONETA 1972 panorámica, flamante, total 348000, Eusebio Blanco 536

14|12|C|968|15|12

COMPRO automóvil 66|72, pago total efectivo, Eusebio Blanco 536.

14|12|C|968|15|12

CITROEN Furgoneta 70, vendo - permuto auto mediano - grande. Alvear 979. San José.

14|12|C|016|14|12

CAMIONETA Dodge Diesel 1968, con cobertura, vendo, Damián Hudson 253, Ciudad.

14|12|C|994|14|12

COBERTURA compro F-100, 1971, preferentemente con puerta trasera. - 290071 - 247914.

14|12|C|060|14|12

CITROEN 69 y Fiat 128, 71, oportunidad, vendo, Lavalle 333. - Ciudad.

14|12|C|062|14|12

CUPE Torino, 1970, 750.000,00. Hoy únicamente, líquido, impecable. Teléfono 255691.

14|12|C|063|17|12

CAMIONETA Fiat 1600, modelo 72 como nueva, calle Espejo, Russell. Autoservice Di Césare.

14|12|F|2013|2|14|12

CITROEN 3 CV-71, permutas facilidades. San Martín 245 - Godoy Cruz.

14|12|F|58180|14|12

COMPRO Peugeot 504-73, 74, 75, 76, Arenales y Bandera de los Andes - Villa Nueva - Teléf. 260808 - 261155.

14|12|F|58163|15|12

CAMIONETA Mercedes Benz 1952 impecable vendo, permuto, financio. Teléfono 255691.

14|12|C|063|17|12

CAMIONETA Chevrolet 1961, con cobertura vendo, permuto, financio. Teléfono 255691.

14|12|C|063|17|12

CALIDAD... Casualidad... Precios...? Cada día vendemos-permutamos más automóviles, pickups, jeeps rurales, furgones, ómnibus, casillas-rodantes, acoplados, camiones diesel-nafteros, volcadores-ruteros, tractores, implementos viales-agrícolas. Todas las marcas, modelos, necesidades, posibilidades. Gigantesca exposición. - Miguel Angel Riccieri, San Luis 540.

14|12|C|064|26|12

COMPRO auto, dispongo de pesos 250.000 de contado, resto a tratar únicamente de mañana. Teléfono 262791.

14|12|F|58163|14|12

CAMIONETA Chevrolet 72, buen estado vendo, permuto, facilidades - Espejo 519 - Ciudad.

14|12|F|56250|16|12

CAMIONETA Chevrolet 73, muy buen estado, vendo, permuto - Espejo 510 - Ciudad.

14|12|F|58244|16|12

CITROEN 70, bueno, vendo, permuto, facilidades - Espejo 519, Ciudad.

14|12|F|58241|16|12

CAMION Chevrolet Sapo 47, una joya. Hago permuta. Avellaneda 630. Villa Nueva.

14|12|T|04959|14|12

CUPE Chevy Serie 2, recibo auto Pick-Up, tractor, Rastrojero, últimos modelos, Ozamis 380. Maipú.

14|12|F|58134|14|12

CITROEN 1964, en buen estado, contado y facilidades, Olascoaga 30, Ciudad.

14|12|C|047|14|12

CUPE Fiat 125|74, vendo, Arenales y Bandera de los Andes, Villa Nueva, Tel. 260808 - 261155.

14|12|F|58235|15|12

COMPRO autos modelos 68 en adelante, Arenales y Bandera de los Andes, Villa Nueva, Tel. 260808-261155.

14|12|F|58225|15|12

CAMIONETA Dodge gasolera 75, vendo, Arenales y Bandera de los Andes, Villa Nueva, Teléf. 260808 - 261155.

14|12|F|58223|15|12

CITROEN 3-CV 72, vendo, Arenales y Bandera de los Andes, Villa Nueva, Tel. 260808 - 261155.

14|12|F|58213|15|12

CITROEN 2-CV 71, vendo, Arenales y Bandera de los Andes, Villa Nueva, Tel. 260808-261155.

14|12|F|58211|15|12

CITRONETA 3-CV 71, vendo, Arenales y Bandera de los Andes, Villa Nueva, Tel. 260808-261155.

14|12|F|58209|15|12

CITROEN 2-CV 69, vendo, Arenales y Bandera de los Andes, Villa Nueva, Tel. 260808 - 261155.

IMPSA
INDUSTRIAS METALURGICAS PESCARMONA S.A.I.C.F.
Geretti 244 - Godoy Cruz - Mza. - Tel. 220 007-194-213

NECESITA
TORNERO de 1ra. LINEA
AJUSTADOR DE BANCO
FRESADOR
Presentarse con antecedentes de trabajos
SE OFRECE: Buenas perspectivas de progreso personal.
14|12|F|58090|14|12

Administrativo de Obra
Para obra viviendas en provincia de Mendoza necesita importante empresa constructora. Experiencia en registros auxiliares obra y liquidación sueldos. Referencias indispensables. Excelentes condiciones económicas y de trabajo. Presentarse en:
BELGRANO 367 - GODOY CRUZ - De 15 a 21
13|12|C|920|14|12

ACEROS INOXIDABLES
CHAPAS - Barras - Tubos - Electrodos
Alambres - Planchuelas - Chapas perforadas - Accesorios
PRODIMET SOCIEDAD ANONIMA
Importadores:
Representantes en Cuyo.
Oliveira-Fórmica s.r.l.
Pascual Toso 54 - Tel. 255582 - San Jose, Mendoza
BAC pub.sa

LOTE en Ciudad, calle Chacabuco
A 150 metros San Martín, 550 m2. - VENDO URGENTE. Escucho oferta contado.
San Lorenzo 444 - P. B. - Ofic. 1 - Mendoza - T.E. 245249
14|12|C|934|14|12

CEMENTO
PRECIO REBAJADO
MALIZIA, Bra. de los Andes 1736
TELEFONOS 260100 - 262404
10|12|F|57067|30|12|A

CAMIONES
1970 en ADELANTE
PARA CARGA LOCAL
NEESITAMOS
CANGALLO 2446 — MENDOZA
(Altura Tucumán 600)
14|12|C|877|14|12

DEPARTAMENTO EMPERADOR
2 dorm., 2 baños, calef. central individual, pisos mármol, finísimo.
Vende: ATENCIO VIVIENDAS
Espejo 172
14|12|F|58069|14|12

REPUESTOS
Ley 18188 $ 50 el kilo vendemos 50 toneladas coronas, piñones, engranajes, autos y camioneta, dinamos, burros arranque y muchos más.
BELGRANO 1250 — GODOY CRUZ (MZA.)
14|12|C|076|15|12

FARMACIA VENDO
EXCELENTE ZONA - ABULTADAS VENTAS
CICCHITTI — Arístides Villanueva 451
14|12|C|018|14|12

VENDO TINGLADO
1600 metros
Con 5.000 metros de terreno, a 3.000 metros de calle San Martín y 800 metros de Avenida Acceso Este. Construcción nueva. Zona de mucho progreso. Ideal para grandes empresas, talleres metalúrgicos o galpón de empaque. Con luz y fuerza instalada. A interesados directos. Consulta: Teléfono 262910.
14|12|C|881|14|12

FURGONES
COBERTURAS

DOBLE CABINA RURALES para todo tipo de pick-up
LOS MEJORES PRECIOS DE PLAZA
CARROCERIAS "LA PORTEÑA"
VICTOR HUGO 187 - GODOY CRUZ

CUERO
Abrigos - Paletó - Chaquetas de Napa - Gamuza - Gamulán.
Directamente de fábrica.
BOULOGNE SUR MER 1677
Horario: de 9 a 21.
3|12|C|454|455|21|12|AD

¿ORO?
Todos venden aquí y... Usted? Suba 2 pisos - ASCENSOR
San Martín 917, Piso 2, Mza.
13|12|C|803|15|12

CORRALON AVENIDA
CEMENTO la bolsa ..... $ 435
BALDOSAS, todos los colores el metro ..... $ 420
AZULEJOS, lisos y decorados, el m2. desde .. $ 1.100
EMULSION cola, tambor 200 litros ..... $ 4.500
CREDITOS
San Martín 145. Las Heras. Tel. 216980 y Gobernador González 541. Ciudad.
14|12|F|58130|14|12

GALPON VENDO
Godoy Cruz, buena ubicación, 1.300 mts. sup. tot. 1.100, construido antisísmico, depósito mayorista o similar.
SAN MARTIN SUR 80 - GODOY CRUZ - 221087
14|12|F|74033|14|12

POLLOS
EVISCERADOS
$ 245 el Kilo
TELEFONOS 972241 - 972363
MAIPU - MZA
14|12|C|069|17|12

SECRETARIA
Empresa Necesita
Secretaria - Recepcionista
IMPRESCINDIBLE
MUY BUENA PRESENCIA
Presentarse de 14,30 a 18 hs. en 9 DE JULIO 1237, 5º P. Of. 53.
14|12C|000|14|12

AVISOS CLASIFICADOS

(Viene de la Pág. anterior)

Compra y Venta de Automotores y Cubiertas

PEUGEOT 403, 62, blanco, impecable, pocos km. $ 145.000 y facilidades. Perú 2950. Mza.
13|12|C|718|17|12

PEUGEOT 504-1972 blanco hielo, precioso, $ 360.000 y facilidades. Permutas. Perú 2950. Ciudad.
13|12|C|718|17|12

PEUGEOT 404, 69, impecable, pocos kms. $ 240.000 y facilidades. Perú 2950. Mza.
13|12|C|718|17|12

PEUGEOT 504 1972, seminuevo, vendo, permuto, Eusebio Blanco 536.
14|12|C|968|14|12

PARTICULAR a particular compro auto mediano 60 a 64 o Ford Taunus 58 de 12 a 24 horas, Jorge Newbery 1513, Villa Nueva.
14|12|C|997|14|12

PEUGEOT 504-70, permutas facilidades. San Martín 245. Godoy Cruz.
14|12|F|58179|14|12

PEUGEOT 403 impecable, facilidades, permuto. Jorge A. Calle 487. Ciudad.
14|12|C|081|14|12

PEUGEOT 403, modelo 1961 vendo, permuto, financio. - Teléfono 255691.
14|12|C|063|17|12

PEUGEOT 403|62 vendo. - Laprida 151. Dorrego.
14|12|C|065|14|12

PICK-UP Jeep 67. Muy buena, vendo, Ozamis 380, Maipú.
14|12|F|58132|14|12

PEUGEOT T4B|69, vendo, Arenales y Bandera de los Andes, Villa Nueva, Tel. 260808 - 261155.
14|12|F|58233|15|12

PEUGEOT T4B|70, con cúpula, vendo, Arenales y Bandera de los Andes, Villa Nueva, Teléfs 260808 - 261155.
14|12|F|58231|15|12

PICK-UP Chevrolet 66-65, vendo, Arenales y Bandera de los Andes, Villa Nueva, T. 260808-261155.
14|12|F|58229|15|12

PEUGEOT 504 - 70 ..bueno, vendo, permuto, facilidades. Espejo 519. Ciudad.
14|12|F|58259|16|12

PEUGEOT 404 - 72 bueno, vendo, permuto, facilidades. Espejo 519. Ciudad.
14|12|F|58256|16|12

RURAL Rambler 1968, mecánica 360, caja d 4ta., pintura y motor a estrenar, contado y facilidades. Permutas. Perú 2950. Mendoza.
13|12|C|718|17|12

RASTROJERO: 1963 original de fábrica, impecable estado, vendo, con o sin trabajo, ganancias diarias 2.500 o más, únicamente contado. Total $ 400.000. Joaquín V. González al 371 Godoy Cruz. Mza. Teléf. 226723.
14|12|C|909|15|12

RENAULT-6 vendo. Misiones 3344 Dpto. C. Tel. 231676.
13|12|C|800|15|12

RENAULT 4-S 72, muy bueno, 380.000 contado unicamente. Salta 1448, ciudad.
14|12|C|966|15|12

RENAULT 4-L, 67/65, impecable, facilidades. Jorge A. Calle 487. Ciudad.
14|12|C|081|14|12

RURAL Unión-65, vendo - Arenales y Bandera de los Andes Villa Nueva - Teléfono 260808 - 261155.
14|12|F|58185|15|12

RENAULT 12 71 impecable, facilidades. Recibo permuta. Jorge A. Calle 487. Ciudad.
14|12|081|14|12

RENAULT 65 bonito, facilidades. Jorge A. Calle 487. Ciudad.
14|12|C|081|14|12

RENOLETA 1966 vende particular urgente $ 195.000, únicamente contado. - Ayacucho 112. Ciudad.
14|12|C|075|14|12

ROYAL EINFELD 500 cc. impecable, Ruta Panamericana, entrada Aero Club La Puntilla.
14|12|C|043|14|12

RASTROJERO 1974, impecable, camión De Soto 400 1963, Costanera 28, Cdad. 245553.
14|12|C|046|14|12

RENAULT 4 1968, impecable, vendo, permuto, Costanera 28, Ciudad. 245563.
14|12|C|046|14|12

RAMBLER Rural 1963, buen estado, total 198.000, recibo moto, Entre Ríos 125.
14|12|C|032|14|12

RASTROJERO 67, vendo, Arenales y Bandera de los Andes. Villa Nueva, Tel. 260808-261155.
14|12|F|58227|15|12

RAMBLER 66, vendo, Arenales y Bandera de los Andes, Villa Nueva, Tel. 260808 - 261155.
14|12|F|58221|15|12

RENAULT 4-L 66, 65, 64, vendo, Arenales y Bandera de los Andes, Villa Nueva, Tel. 260808 y 261155.
14|12|F|58203|15|12

TAXI vendo, Valiant IV 1967, con motor Perkins 1975. Andes Automotores, O'Brien esquina Alberdi - San José.
13|12|F|57905|14|12

TAXI Chevrolet 1974, motor Indenor, vendo o permuto y facilidades. Andes Automotores. O'Brien esquina Alberdi - San José.
13|12|F|57903|14|12

TAXI Chevrolet 1974, motor Indenor, vendo o permuto y facilidades. Andes Automotores. O'Brien esquina Alberdi. San José.
14|12|F|58093|15|12

TAXI vendo, Valiant IV 1967, con motor Perkins 1975, Andes Automotores. O'Brien esquina Alberdi - San José.
14|12|F|58095|15|12

TAUNUS GXL 1976, nuevo, vendo, recibiría menor, Damián Hudson 253, Ciudad.
14|12|C|994|14|12

TAXI Chevrolet, modelo 1974, vendo o permuto por coches y contado. Bra. de los Andes 1100. San José.
14|12|C|063|17|12

URGENTE vendo directa Mercedes Benz caja 114, original, sin uso, $ 14.000. Transporte El Cuyanito. Preguntar Sra. Blanca. - Tel. 243728. 14|12|F|58262|15|12

VENDO o permuto camioneta Dodge M-62. Muy buena. R. de Mayo 1751. V. del Parque, Godoy Cruz.
12|12|C|433|14|12

VENDO Falcon 68, excelente estado, P. Mendocinas 1466, ciudad.
14|12|C|952|14|12

VENDO camión D. P. 600 modelo 73, listo para trabajar. Gutenberg 4140. Villa Nueva. Teléfono 262511. 14|12|T|4949|14|12

VENDO Fiat 1500 65, techo achatado, Perito Moreno 1412, Godoy Cruz.
14|12|C|980|14|12

VENDO Fiat 600-71 y 67, particular. Patricias Mendocinas 1996. - San José.
14|12|F|58162|14|12

VENDO Rastrojero 63, sin motor, con cúpula fiambrera, motor y caja Estanciera. Colombres 48, teléfono 980909, Luján.
14|12|F|58074|14|12

VENDO Fiat 1.500 modelo 65, detalles pintura, particular, pesos 250.000 Juan B. Justo 441, Mza.
14|12|C|624|14|12

VENDO moto Zanella 175 nueva, $ 140.000 total, San Martín 2902 ciudad, Tel. 216373, interno 1.
14|12|T|04937|14|12|D

VENDO motor, caja y diferencial Ford 8 cilind. y árbol de levas y cigüeñal Slant Six, San Martín 5607. - Carrodilla.
14|12|F|57996|14|12

VENDO coche eRnault Gordini Mod. 1967, impecable estado. - Santiago del Estero 141. Ciudad. Teléfono 214271.
14|12|C|872|15|12

VENDO IAVA 1974, 37.000 kms. Tratar Quinto Meschini.
14|12|F|58001|14|12

VENDO N.C.R. 3000 a 1ra. oferta razonable. Teléf. 230577.
14|12|C|945|14|12

ZANELLA 125, modelo 1969, vendo. Teléfono 255691.
14|12|C|063|17|12

Ventas Varias

A HELADERAS eléctricas comerciales, vitrinas, de todos los tipos y modelos a los precios más bajos de plaza, Tratar en Entre Ríos 89. 4|12|F|56622|31|12

A BALANZAS, cortadoras de fiambres, picadora de carne, a los precios más bajos de plaza. - Tratar en Entre Ríos 89.
4|12|F|56650|31|12

A MATERIALES demolición, puertas, ventanas, soleras, ladrillos, zinc, etc., Compro demoliciones, Costanera 500 Esq. G. Godoy, Guaymallén, Mendoza.
10|12|F|57001|31|12

A - LIQUIDO modulares Platinum. $ 18.000; juegos living, 18.000; roperos, 6.500; camas, 2.900; colchones, 3.500; mesas, 2.900; sillas 990; comedor 4.900; cuchetas, 7.500; lavarropas, cocinas, aparadores. Compra venta Las Heras 702 esquina Perú - Mendoza. 10|12|C|790|16|12

A - AHORRAR, estanterías metálicas, mostradores carniceros, vitrinas, exhibidores. Créditos Tel. 251749 San Martín 2614.
11|12|C|72-73|24|12

A - BALANZAS, heladeras, equipos carnicerías, despensas, bares, confiterías, panaderías. Tel. 251749. San Martín 2614.
11|12|C|72-73|24|12

A REVENDEDORES y comerciantes, fabricantes ofrecen artículos regalos, amplia financiación. San Luis 324, Ciudad.
12|12|C|976|14|12

ATENCION oferta limitada Bianchi legétima, hornos 12 pizzas, acero inoxidable $ 90.000, para 24 y 6 pizzas, consultar, Avenida España 929, Mendoza.
11|12|F|61616|24|12

ANTIGUEDADES vendo, compro sillones, mesitas, juego viena hamaca, Viena, lámparas, apliques, faroles, gobelino, reloj de pared. Visítenos. José F. Moreno 2050, Ciudad. 1|12|C|236|14|12

BIANCHI legítima directo fábrica: balanzas, sierras, picadoras, hornos, mostradores carniceros, etc. Avenida España 929, Mendoza.
11|12|F|60514|Pte.

BOXER, cachorros nietos gran campeón argentino e internacional. Cabaña: Francia 842, La Puntilla. Informes: Boulogne S. Mer 1639, Ciudad.
12|12|F|58117|14|12

BICICLETAS plegables rodado 20, $ 16.500. Ayacucho 546, Mendoza.
14|12|C|873|14|12

CARNICERIAS: heladeras carniceras, sierras, picadoras. Precio especial por equipos completos. San Juan 735. Teléfono 291195.
5|12|C|661|14|12

COLCHON poliester 1 plaza x 0.14 $ 4.600. Cama colonial $ 4.800. "Tiqui-Taca" Saavedra 390. San José. 14|12|F|58118|14|12

COMPRE de fábrica, ropería en general, mayor y menor. Maipú 400, ciudad.
14|12|C|907|908|15|12

CORTINAS americanas, fabricación, colocación inmediata, cajoneras para niños, Tel. 216489.
14|12|F|57971|15|12

DE OCASION vendo pileta de natación 2,60 x 0,60. Contado únicamente. Luis Pasteur 218. Godoy Cruz. 14|12|C|879|14|12

ESTANTERIAS metálicas modulares, exhibidores. Financiación. Fábrica: 9 de Julio 1733. Teléfono 216535. 27|5|F|20036-Pte.

EXQUISITAS frutas confitadas Nueces peladas, Almendras. Coco rallado. Pasas y todos los condimentos para aliñar sus comidas navideñas. - Semillería "La Confianza" - Mercado Central. 11|12|C|82|17|12

GRUPO electrógeno 3 kw. montado sobre ruedas, con tanque de combustible, batería y tablero. Arranque eléctrico, una joya para casa de fin de semana o finca. Tratar. Santiago del Estero 628. Mza. Teléfono 254491.
13|12|C|505|14|12

HELADERAS, eléctricas y gas, bombas pagua, amoblamientos, inodoros snáuticos químicos etc. Andina. Anzorena 335. - Godoy Cruz. 9|12|F|61100|23|12

HELADERAS contado, precio bajísimo o a un año sin interés. - Baldin. Catamarca 552. Mendoza
14|12|T|4930|15|12

JUEGO comedor rústico nuevo, compuesto de: modular grande, mesa y 6 sillas y máquina coser Singer automat. Vendo, Eusebio Blanco 768, Dorrego.
14|12|C|947|15|12

MAQUINAS escribir 880 mensuales, calcular 450. Teléfono 215964 Taller Armando.
9|12|C|532|15|12

MAQUINARIAS, herramientas, maderas encofrar usadas vendo. - San Martín 1035. 6º 27. Ciudad. Tel. 291940. 14|12|C|039|14|12

MAQUINAS de tejer motorizadas y manuales Nº 10. Vendo o permuto. Carril Sarmiento 2081. Luzuriaga. Maipú, Barrio Jardín.
14|12|C|001|16|12

MOSTRADOR heladera, 3 metros, 4 puertas, usado, oportunidad, facilidades. Tel. 215964.
14|12|C|919|14|12

ORGANO electrónico Hohner, doble teclado, pedalera para bajos individual, amplificador incluido nuevito, líquido pesos 129.000 contado, Dorrego 275, Guaymallén.
14|12|C|969|14|12

POR TENER que ausentarme, líquido mitad de su precio real, heladera Siam 14 pie, cocina Volcán 4 quemadores horno visor, 3 colchones, todo flamante sin estrenar y muchos artículos hogar. José F. Moreno 2371, ciudad.
14|12|F|58056|14|12

PIANO alemán vendo, perfecto estado, $ 220.000 contado, Teléfono 291101.
14|12|C|954|14|12

PIANO alemán vendo, amplias facilidades. Chuquisaca 937. Barrio San Ignacio, Godoy Cruz.
14|12|T|4925|14|12

POR VIAJE líquido fino dormitorio $ 19.000, modular $ 14.000, dormitorio niño $ 18.000, todo nuevo, Lugones 185, ciudad. T, 230132.
14|12|C|884|14|12

REVENDEDORES lote 250 prendas verano, niños, señora 30.000 pesos - 244041.
14|12|C|970|15|12

SERVICE, radio, TV, amplificación, electrónica general, planchas, ventiladores, secadores, etc. Laboratorillos MC. Roca 177, Sgto. Cabral 1784. Tel. 230291. Las Heras. 12|12|F|57211|17|12

VENDO Torno de madera con trabajo. Tacuarí 499. Las Heras.
14|12|C|081|14|12

VENDO pulidora angular Boch. - Tacuarí 499. Las Heras.
14|12|C|081|14|12

VENDO juego de comedor, mesa, seis sillas, y modular sin uso; dos escritorios metálicos, cuatro sillas, dos vitrinas y mostrador de madera. Tratar en calle San Juan 605, Ciudad.
14|12|C|977|14|12

VENDO cachorros Boxer muy finos, Padres a la vista. Maipú 250, Godoy Cruz.
14|12|C|022|16|12

VENDO reloj oro 18, caballero, Movado, automático, Kingmatic con malla 18 kilates, extrachato. Total $ 100.000, llamar 231525.
13|12|T|04929|14|12|AD

Compras Varias

A - A". AMITRANO - Martillero. Tel. 247711. Aristides Villanueva Nº 332, ofrezca muebles, antigüedades, maquinarias, artículos generales. Pagamos mejor. Anticipamos dinero.
9|6|F|12224-Pte.

A. SELLA martillero, Tel. 247447. Tiburcio Benegas 776, ofrezca muebles, artículos hogar, máquinas usadas. - Dinero en el acto. 11|12|F|36991-Pte.

A - BENTURINO - Martillero, Teléfono 248730 y 244335 - Av. Colón 669. Ofrezca muebles, antigüedades, artículos de hogar. - Anticipo dinero. 2|1|F|7828-Pte.

COMPRO cabello natural, San Martín 1167, 1o piso, Galería Tonsa, Tel. 292376, Douglas Hair Center.
14|12|C|816|14|12

MOTORES eléctricos, amoladoras, soldadoras, compresores, compro contado. San Martín 359. Las Heras. 2|12|C|452|19|12

TELEVISORES compro; combinados, grabadores, radios funcionando, descompuestos, Teléfono 254746.
14|12|F|57992|14|12

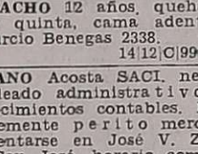

Ocupaciones Varias Pedidas

A TRACTORISTAS obreros, parrales, finca La Lidia, calle Las Margaritas, Beltrán o Primitivo de la Reta 1042, 1º, Of. 96, Mendoza.
12|12|C|415|14|12

A NECESITO oficiales muebleros, competentes, sobre convenio o destajo. Federico Moreno 2953, Mendoza.
14|12|C|012|14|12

AYUDANTE Peinadora, buena presencia, necesito, Entre Ríos 86, Peinados Roitter.
14|12|T|04945|14|12

CAPACITESE: Siga un curso práctico máquinas y herramientas. Tornería, Soldadura, Carpintería, Mecánica Automotor. Matemáticas, Dibujo Técnico. Interpretación de Planos. Taller Escuela Fundación E.A.G. Lamadrid 999 (altura calle Dorrego al 700) - Guaymallén.
10|8|F|9641-Pte.

COOPERATIVA de Crédito C.O.H. B.A.M. necesita joven entre 22 a 30 años, cargo ordenanza generales, con referencias de trabajo, tratar: Córdoba 90.
14|12|T|4948|14|12

CHOFER con carnet profesional, para conducir camiones necesito. Paso de los Andes 2261, C.
14|12|C|868|14|12

FABRICA mosaicos necesita oficiales mosaistas, presentarse Salta 1399, esquina Luzuriaga, Godoy Cruz, de 8 a 19 hs.
14|12|T|04938|15|12|D

JOVENES venta domicilio, excelentes comisiones. 1/2 día. Artículos fácil venta. Gobernador González 738. Ciudad.
14|12|C|897|14|12

METALRGICA Chacabuco necesita medio oficial metalúrgico. Miller 657. Dgo. Gilén.
14|12|C|057|15|12

MUCHACHO 12 años, quehaceres casa quinta, cama adentro. - Tiburcio Benegas 2338.
14|12|C|996|14|12

MARIANO Acosta SACI. necesita empleado administrativo con conocimientos contables. Preferentemente perito mercantil. Presentarse en José V. Zapata 67, San José, horario comercio.
14|12|F|58268|15|12

MUDANZAS Julián necesita ayudantes muy responsables. Granaderos 1923. Ciudad. Micros 12, 13, 16 y 17.
13|12|T|4936|14|12|AD

NECESITO dos medio oficiales, pintores de automóviles. A. Calle 470, Dorrego.
14|12|C|978|14|12

NECESITO mueblero y carpintero. Lagomaggiore 471. Ciudad.
14|12|C|081|14|12

NECESITO pintor al duco oficial, medio, aprendiz adelantado. - Ituzaingó 2556.
14|12|C|068|14|12

NECESITO vendedores las de helados. Premios por ventas, diarios y mensuales. Paso de los Andes 1775, Godoy Cruz.
9|12|T|4813|18|12

NECESITO oficial pintor de autos. Pascual Toso 80, San José.
13|12|C|728|14|12

NECESITO dos medio oficiales pintores. Almirante Brown y 25 de Mayo. Godoy Cruz.
14|12|C|963|14|12

NECESITO peluquero competente - Salón Don Lucho - Avenida España 1484, Cdad.
14|12|F|57989|15|12

NECESITO oficial pintor, Rivadavia y 9 de Julio.
12|12|C|432|14|12

NECESITO tres medio Ofic. pintores de obra, competentes, con ropa de trabajo. Guido Spano 402. Dorrego, Guaymallén.
14|12|C|923|14|12

NECESITO parrillero c experiencia. Presentarse Restaurant "Labrochette", rotonda central El Challao, de 17 hs. en adelante. Micro TAC. 14|12|C|936|16|12

NECESITO medio oficial chapista y un aprendiz. - Montecaseros 1676. 14|12|T|4951|15|12

NECESITO pintor autos, 2 medio oficiales. Presentarse con ropa de trabajo. Pellegrini 796. San José. 14|12|T|4946|14|12

PRACTICO/A contable con práctica y referencias necesito. San Martín 1657.
14|12|C| 962|14|12

REPARTIDOR para bebidas con experiencia y carnet de conductor, necesitamos. Paso de los Andes 2261, ciudad.
14|12|C|868|14|12

SUPERMERCADO Ituzaingo necesita 2 cortadores de carne, Ituzaingo 2619, Tel. 217843.
14|12|T|04927|15|12

SE NECESITA repartidores con vehículo, productos panificación Espiga de Oro, Julio A. Roca 1779, Benegas.
14|12|C|930|14|12

SECRETARIA empresa necesita secretaria, recepcionista, Imprescindible muy buena presencia. Presentarse de 14.30 a 18, hs. en 9 de Julio 1257, 5º J. Of. 53.
14|12|C|000|14|12

VENDEDORES/AS con o sin experiencia para importante destribuidora de productos alimenticios. Teléfono 227815.
11|12|T|04885|17|12

OFRECIDAS

CONTABLE amplia experiencia. Referencias a satisfacción 1|2 día. Hablar de mañana al 258649.
14|12|C|996|16|12

CHOFER, persona competente, buena referencia, carnet particular, preferiblemente Pick-up. 218217. 14|12|C|916|14|12

SE OFRECE cadete 14 años. Teléfono 219161. 14|12|C|867|14|12

SRTA. responsable para atender consultorio. Estrada 401. Glién.
14|12|C|053|14|12

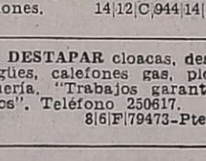

Ofrecidos Varios

"CIPOLLETI"
DESTAPAR CLOACAS
Teléfono 221576.
A destapar cloacas, desagües, plomería, gas, instalación de calefones, destape instantáneo con equipo moderno de cañería de agua caliente.
14|12|C|086|14|12

EMPRESA GODOY CRUZ
DESTAPAR CLOACAS
Teléfono 230269
Atiendo Luján - Maipú, Chacras de Coria. Destapo cañerías de agua caliente, con equipos modernos. Plomería y limpieza de calefones y cocinas.
1610|C|569|16|10

EMPRESA LOYOLA
Teléfono 217460
A DESTAPAR cloacas, desagües, cañerías agua caliente, limpieza calefones. Plomería en general. Esta empresa realiza los trabajos con responsabilidad y de urgencia.
13|12|C|754|18|12

ENRRI SERVICE
DESTAPE DE CLOACAS
DE URGENCIA
Teléfono 230680
Calefones, limpieza y reparaciones en el día, instantáneos y térmicos; sopleteo de cañerías de agua caliente. Plomería. Filtraciones. 14|12|C|944|14|12

A DESTAPAR cloacas, desagües, calefones gas, plomería. "Trabajos garantidos". Teléfono 250617.
8|6|F|79473-Pte.

A DESTAPAR cloacas, cañerías, calefones, plomería, 242948. Juan B. Justo 564. Godoy Cruz.
25|11|C|588|18|12

A DESAGOTE pozos, cámara séptica, destapes cloacales. La Moderna. Teléfono 243865.
25|11|C|563|24|12

A - BUEN plomero gasista, Económico - Visitas gratis. Cañerías - Calefones. Tel. 216085. 12|12|C|104|16|12

A PLOMERO-gasista, calefones, cañerías, filtraciones, Precios razonables. Atención inmediata. Teléf. 246434. 13|12|C|776|14|12

A DOMICILIO se ofrece plomero, servicio rápido. Tel. 257286.
13|12|C|530|17|12

A DESTAPAR cloacas, desagües, cañerías agua, reparación calefones. Servicio rápido. Teléfono 243865. 13|12|C|788|19|12

A BUEN precio, plomero gasista, destapa cloacas desagües urgente. Tel. 259901.
14|12|C|965|16|12

A DOMICILIO reparaciones inmediatas, lavarropas calefones instantáneos, cocinas, plomería. 248250.
14|12|C|066|14|12

A - A - EN SU casa, Singerman arregla máquinas de coser. Nuevo teléfono: 251213.
12|12|C|130|14|12

A.A. MAQUINAS de coser, reparaciones, taller integral, Lamadrid 430. Teléfono 249178.
13|12|C|435|14|12

A DESTAPAR cloacas, albañiles, plomero, arreglo calefón gas. Tel. 223449.
1|12|C|345|16|12

A HELADERAS, lavarropas, reparaciones garantidas, Silva 2938. Ciudad. Teléfono 250471.
1|12|C|365|30|12

A - DESAGOTE pozos, cámaras sépticas; limpieza cañerías. UNIMEV - Teléfono 261745.
16|10|F|99829-Pta.

A - PLASTIFICAMOS, pulimos, enceramos pisos madera, pintamos casas. Colocamos parquet. Teléfono 250482.
6|12|C|252|18|12

DEPARTAMENTO VENDO

1 dormitorio, living comedor, cocina, baño totalmente amoblado, teléfono, posibilidad de hacer otro dormitorio.
TOTAL $ 450.000.000 — FACILIDADES
LLAVES: ATENCIO VIVIENDAS — ESPEJO 172
14|12|F|58070|14|12

A CIELORRASOS Telgopor, albañilería, azulejos, mosaicos, pintura, empapelado. Tel. 248539.
8|12|C|400|14|12

A DOMICILIO se ofrece plomero, servicio rápido. T. 259929.
12|12|C|424|18|12

A DOMICILIO se ofrece plomero, servicio rápido. Tlfs. 220322 - 255161. 13|12|C|424|17|12

A DOMICILIO: arreglo bidet, flotantes, inodoros, cocinas, calefones cualquier tipo. T. 230545.
13|12|C|746|747|15|12

A EX MECANICO Cía. Singer arreglo máquinas coser. Teléfono 240350. 14|12|C|009|14|12

"A". LUSTRADOS en muebles finos, encolados en general. Tel. 256700. 14|12|C|070|19|12

ALFOMBRAS - Juegos de livings - Pisos alfombrados - Limpios a nuevo - Eficiencia y responsabilidad - Compañía Integral Limpieza - Teléfono 220283.
13|12|C|061|17|12

ALBAÑIL, techos, trabajos generales de albañilería. Trabajos urgentes. T. 250571.
14|12|C|813|14|12

ARREGLO cortinas: americanas, enrollar, repintado. Ventas. Tel. 250778. Pedro.
14|12|C|883|16|12

COLCHONERO: Arreglo colchones pullman, de lana y toldos. Tel. 216692. 13|12|C|745|15|12

CUYO refrigeración, reparación pintura de heladeras familiares, comerciales, aire acondicionado. Tel. 230533.
5|12|C|341-342|14|12|D

CIELORRASOS con placas de yeso. Rápida colocación. Económicos. Créditos a sola firma. Perú 1484 - Mza. Tel. 214720.
7|12|C|991|7|1

CONSTRUCCIONES, reparaciones, ampliaciones, frentes, pintura, yeso, azulejos, medianeras. Tel. 241762. 14|12|C|886|16|12

CIELORRASOS páguelo totalmente 10 meses, con placas yeso decorativas, económicas. Pedernera 1408. Guaymallén.
14|12|C|865|28|12

COLCHONERO a domicilio, lana, pullman. - Tel. 262783.
14|12|C|044|14|12

DESTAPAMOS cloacas, baños, desagües, cañerías a pozos, calefones, plomería, tanques, etc. Miller 651. Teléfono 293310.
14|12|C|021|17|12

PLANCHAS cafeteras, secadores, ventiladores, licuadoras. Reparaciones, repuestos, Alberdi 1268, Guaymallén, Teléf. 258785.
8|12|C|433|14|12

POCERO pozo céptico, albañilería y pintura en general. Teléfono 252144.
7|12|C|091|16|12

PARAPSICOLOGIA, control mental y astrología. Atiende profesora Ramán, Tel. 214272.
11|12|F|56978|10|1

TOLDOS nuevos, cortinas, arreglos generales, tapicería muebles, almohadones, facilidades. 217457.
2|12|C|511|4|1

TECHOS, reparaciones, salpicret y pintura, facilidades. Santiago del Estero 262. Cdad.
14|12|C|891|16|12

Educacionales

INGRESOS Universitarios, asegúrelos solamente con clases individuales, profesores especializados, todas materias. San Martín 829. Ciudad.
5|12|C|708|15|12

Labores Femeninas

AHORA en Boutique Aries, corta y confecciona vestidos largos, cortos, pantalones, polleras y de novia. Galerías Piazza, local 31. - 252908. 7|12|C|983|16|12

PERFECCION en cortinados, colchas, almohadones, ojalillos, persianas americanas. Financiación. 256564. 12|12|C|658|16|12

Ley 11867

LEY 11.867. — Alfredo Matías García comunica venta negocio Perfumería y Anexos sito en Mitre 1456, Ciudad de Mendoza, a favor del señor Juan Carlos Noris. - Reclamos de Ley: San Juan 1004, Ciudad - Estudio Jurídico doctor G. C. Bergamaschi. 13|12|C|768|17|12

EN SAN MARTIN

Alquilo Casa Céntrica
Muy bien ubicada con teléfono y calefacción. Tratar en Mendoza. Teléfono 240387. Sin intermediarios.
14|12|T|04953|14|12

Comerciales

BUSCO socio capitalista, explotación negocio excelente ubicación. T. 242944. 14|12|C|008|15|12

NECESITO socio|a aportar poco capital y trabajo personal, negocio minorista ciudad, F.A.V. Poster Restante (16) Diario LOS ANDES.
14|12|C|899|14|12

VENDO facilidades Licyatex doble frontura, Teléf. 230212.
14|12|C|626|14|12

Turismo

A MAR del Plata, Miramar y Necochea. Casas y departamentos, inmediaciones playas, t|amoblados. Miller - Boulogne Sur Mer Nº 35 (1º F), ciudad.
10|12|C|810|14|12

MIRAMAR necesito alquilar departamento, 4 camas, segunda quincena Enero. Ofrecer Teléfono 224846.
14|12|C|931|14|12

Compra y Venta de Libros

COMPRO libros secundarios, primarios, todo el año, Rivadavia 29 ciudad.
12|12|C|572|14|12

Casas Rodantes y Embarcaciones

ANDINA. ¡Casas rodantes! Planes de financiación. Asegure entrega. Anzorena 335. Godoy Cruz. 5|12|F|59715|15|12

CASA rodante, nueva y carpa 4-6 personas. Vendo. Tropero Sosa 487. San José.
14|12|F|58267|14|12

VENDO lancha y trailer. Alem 39. De tarde. 12|12|C|498|14|12

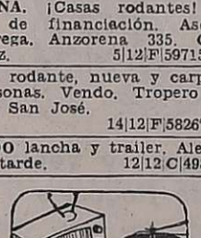

Cambiadores y Televisores

TELESPAC, servicio técnico televisión a domicilio, todas las marcas. San Lorenzo 308. Teléfono 290613. 2|12|C|509|14|12

Guarderías

MAESTRA jardinera, cuida niños a domicilio T. 244105. Srta. Silvia.
14|12|C|882|14|12

Préstamos e Hipotecas

COMPRO documentos comerciales hipotecarios, etc., de primera línea. Tratar, Belgrano 1429, Cdad. 14|12|T|04957|17|12

Pensión y Piezas Amobladas

A MATRIMONIO honorable, ofrezco amplia habitación amoblada cocina, Salta 2180.
14|12|C|933|14|12

AMPLIA habitación a la calle, caballeros compartir, Arístides Villanueva 570.
14|12|C|899|14|12

ALQUILO 2 piezas, Sobremonte 785, Dorrego, Glién.
14|12|C|913|14|12

ALOJAMIENTO de categoría para señoritas. Derecho cocina. Teléfono 244828.
14|12|C|052|14|12

ALOJAMIENTO en c/Flia., p/caballero. España 1927.
14|12|C|004|16|12

CASA familia alquila habitación amoblada, dama, Ituzaing

Sres. EMPLEADOS de BODEGA y PUBLICO en GENERAL

Le aseguramos un elevado porcentaje de comisiones y premios si es Ud. una persona de inquietud y desea usufructuar sus momentos libres, para ello debe apersonarse con documentos de identidad en nuestras oficinas:

LAVALLE 168 - MENDOZA

Ctro. Com. Echesortu y Casas - Local 76 - San Martín - San Lorenzo 90 - Ciudad de San Rafael

14|12|F|57963|18|12|A

Papa para Semilla

Variedad KENNEBECK Y SPUNTA PRIMERA MULTIPLICACION

"ALGUACIL Hnos."

ADMINISTRACION: E. GONZALEZ 521 Godoy Cruz - MENDOZA TELEFONO 222732

VENTAS: Mdo. Coop. Prod. - Ptos. 85-90 - Sarmiento y Pampas. Gllén. - Mza. - Teléf. 260466

14|12|F|74031|16|12|A

Buenas Noticias

saber vivir es una ciencia que no insume mayores gastos. Al contrario, está demostrado que es la mejor fuente de economía. Esto lo sabe sobradamente el ama de casa. O, acaso, ¿por qué cree usted, que ella adoptó hace tanto, el preparar en su propia casa los helados instantáneos, TORRAICO? Ah..! ¿Se fijó?

4|12|F|56716|17|12|A

Agil y fuerte es el lema de nuestra Pick-up PEUGEOT

el de nuestro servicio especializado PEUGEOT

JARDIN DEL AUTOMOVIL

Rapidez y eficiencia

Su concesionario San Martín 1955 G. Cruz - Mza.

CHEVY

SUPER DE LUJO

1972 - PRECIO UNICO - ESTADO IMPECABLE - Vendo contado Pedro B. Palacios 1186, T. 241402

14|12|C|031|14|12

LOTE ESQUINA

VENDO, sensacional oferta, San Martín Sur y Llavalle, 488 m2., ubicación para negocios, edificio horizontal o capitalistas. - SAN MARTIN SUR 80 — GODOY CRUZ — 221087

14|12|F|74034|14|12

Farmacéutica/o

SE NECESITA

Calle Agustín Alvarez y J. B Justo - Fray Luis Beltrán

Horario de comercio.

14|12|F|58129|14|12

CORTINEROS

RECIBIMOS CINTA PARA CORTINA MOSQUERA LA MEJOR CALIDAD Y PRECIOS - CONSULTENOS

PROCORE I. y C. - San Martín 95 - MENDOZA

14|12|C|038|18|12|A

51a. SECCION

VENDO ESQUINA 854 m2.

Tratar: Paso de los Andes 1505 de 10 a 13 y 16 a 20 hs.

Sin intermediarios. 14|12|C|019|14|12

CAMION FORD

ALEMAN - GASOLERO

Con volquete y baranda alta VENDO o PERMUTO

Sargento Cabral 126 - Godoy Cruz

14|12|F|74039|14|12

EN SAN MARTIN: "FRUTA ESTE"

COMPRA DAMASCOS - DURAZNOS Y CIRUELAS

FRENCH 54 - SAN MARTIN - MENDOZA - TEL. 21569

14|12|F|58055|14|12

FRACCIONADORA DE VINO

VENDO o PERMUTO

Recibo campo, finca o vehículo

SALTA 1435 — MENDOZA

14|12|C|010|14|12

OFICIAL PARA EQUIPO DE FRENO A PRESION

Necesita MALDONADO Hnos.

Presentarse de lunes a viernes, de 7 a 18 hs. Pedro del Castillo Nº 3721 - VILLA NUEVA. 14|12|F|58066|15|12

MARIANO ACOSTA S.A.C.I.

NECESITA EMPLEADA ADMINISTRATIVA

Con conocimientos contables en Cuenta Corriente. Preferentemente Perito Mercantil. Presentarse en:

J. V. ZAPATA 67 - SAN JOSE. — HORARIO DE COMERCIO —

14|12|C|004|14|12

AVISOS CLASIFICADOS

(Viene de la Pág. anterior)

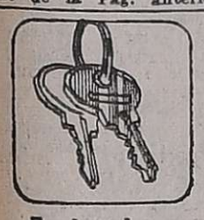

Arriendos y Cambios

A $ 35.000 céntrico 2 dormitorios, living, departamento servicio, placares, artefactos, teléfono, balcones, terraza, Urquiza 127, Of. 12. 14|12|T|04964|14|12

A ALQUILO en 6ª Sección chalet 3 dormitorios todos los servicios con teléfono $ 50.000. Departamento céntrico ideal para instituto. Inmobiliaria Mendoza. Mitre 1354, Tel. 215034. 14|12|C|059|16|12

A ALQUILO casa Potrerillos en el Salto, tres dormitorios, amplia churrasquera y jardín, enero, febrero. Teléfonos 250180 - 253112. 14|12|C|081|14|12

A $ 25.000 salón 5 x 4, s|Moldes, Ciudad. Provivienda, Perú 1214. 14|12|C|056|14|12

ALQUILO local con 2 habitaciones, Brasil 373, Godoy Cruz, $ 40.000. Tratar: Brasil 373 - Godoy Cruz, Mza. 12|12|F|57489|14|12

ALQUILO departamento baño a compartir 1.200.000. Güemes 302 San José. 14|12|T|04926|14|12

ALQUILO sin intermediarios, departamento Kolton, tres dormitorios, Rivadavia 540, mensualidad razonable, Tel. 232747. 14|12|C|917|14|12

ALQUILO oficina 50 mts. cuadrados, aproximadamente, Colón y Av. España $ 20.000, Tratar teléfono 290773. 14|12|C|926|14|12

ALQUILO oficinas, 3 ambientes, Godoy Cruz 428, ciudad, tratar encargado, Tel. 253562. 1|12|C|203|14|12

ALQUILO local para oficina 9 de Julio ciudad, 3 x 5 con baño privado, J. Cecco, Colón 617, Mza., Tel. 243330. 14|12|F|57974|14|12

ALQUILO departamento antisísmico a estrenar, 2 dormitorios, dependencias $ 3.000.000 mensuales. José F. Moreno 1375. 14|12|F|58127|15|12

ALQUILO cerca Terminal ómnibus, amplio galpón totalmente cerrado, "tipo salón" 360 m2, cubiertos, 2 baños, vidrieras, etc. J. Cecco, Colón 617, Mendoza, Teléf. 243330. 14|12|F|57975|14|12

ALQUILO departamento 2 ambientes frontal al parque pesos 29.000. Tel. 217638. 14|12|C|949|15|12

ALQUILO departamento amoblado céntrico de 1 dormitorio, $ 32.000. Gutiérrez Bienes Raíces, P. Molina 433, Tel. 244551. 14|12|C|961|14|12

ALQUILO departamento 3 dormitorios s|San Lorenzo. $ 35.000. Gutiérrez Bienes Raíces. P. Molina 433 Tel. 244551. 14|12|C|14|12

ALQUILO, departamento, céntrico, a estrenar, 2 dormit. liv. comedor amplio, $ 45.000, F. J. Sapunar, San Lorenzo 315. Tel. 290457. 14|12|F|58050|14|12

ALQUILO departamento céntrico, dos dormitorios. $ 32.000. Tel. 259552. 14|12|C|979|14|12

ALQUILO local sobre San Martín, con dos privados y baño $ 80.000. Tel. 259552. 14|12|C|991|14|12

ALQUILO departamento, 3 dormitorios, con teléfono, en avenida Emilio Civit, regiamente amoblado, por seis meses. $ 50.000. Informes: 252611. 14|12|C|993|14|12

ALQUILO hermoso departamento, Barrio Bombal. $ 45.000. Teléf. 259552. 14|12|C|979|14|12

ALQUILO en Ciudad para depósito o vivienda, dos dormitorios, cocina, baño, fondo. $ 20.000. Tel. 256413. 14|12|C|024|14|12

ALQUILO galpón apto para criadero o depósito agrícola. Los Corralitos, Echeverría 1445, Godoy Cruz. Teléfono 222188. 14|12|F|58161|14|12

ALQUILO casa categoría 6ª, gran living com., 3 dorm., garaje, patio y dep., servicio, $ 40.000. Calle Buenos Aires 236. 14|12|C|067|14|12

CASA linda, 3 dormitorios, estar, cocina, 2 baños, pieza servicio, garaje, terraza. Federico Moreno 1819. Teléfono 257080. 14|12|C|026|14|12

CASAS, departamentos, locales negocios, necesito alquilar, urgente. - 252611. 14|12|C|993|14|12

CASA quinta Parque Drummond, frutales, parque, teléfono, pesos 50.000, Urquiza 127, Of. 12 - 255156. 14|12|T|04965|14|12

CHACRAS de Coria, alquilo enero casa: living, comedor, 4 dormitorios, 2 baños, office, cocina, comedor de diario, galería cerrada, amplia galería abierta dependencias servicio, teléfono, 2.500 metros jardín, pileta natación, Rodríguez 1173, departamento 1, ciudad. 14|12|C|922|14|12

DEPARTAMENTO planta baja, céntrico ideal profesional, dueño alquila $ 38.000. San Martín 2227. 250510 - 230892. 14|12|C|081|16|12

DUEÑO alquila casa 17.000, Guaymallén, tratar: Godoy 78, Las Heras. 13|12|C|776|14|12

DUEÑO alquila departamento céntrico, tres dormitorio, teléfono, Salta 1467, 251929. 14|12|C|870|14|12

DESEO alquilar Dpto. a particular, Tel. 217154 de 14 a 22. 14|12|C|041|14|12

EN MAIPU, alquilo galpón, fuerza motriz, ideal metalúrgica, etc., Tratar Ozamis 1420, Maipú. 14|12|F|57973|14|12

Servicio Doméstico Pedido

A EMPLEADA servicio doméstico competente con referencia, de 8 a 19 hs, buen sueldo. - 9 de Julio 2061. Ciudad - Mza. 13|12|C|426|14|12

A - EMPLEADA responsable y matrimonio necesito atender matores. Rivadavia 610. 13|12|C|774|15|12

A EMPLEADAS, con / sin retiro. Hasta $ 2.000.000. - Morón 284. Teléfono 291104. 13|12|C|787|17|12

A: se necesita empleado para limpieza, cama adentro. Sueldo inicial $ 10.000. Emilio Civit 778 de ciudad. 13|12|T|04871|14|12

A EMPLEADA cama adentro, nevesito, buen trato. Rioja 239, ciudad. 14|12|T|04950|14|12

A EMPLEADAS necesito, buenos sueldos. Agencia España, Rondeau 102, visítenos. 14|12|T|04943|17|12

A EMPLEADAS seleccionadas, Agencia España, seriedad, garantía, llame Tel. 242879 14|12|T|04942|17|12

A EMPLEADA medio día, Tratar: Mitre 1240, después de las 10 hs. 14|12|C|82|414|12

A EMPLEADA 2 personas, sueldo convenir, teléfono 290950. Julián Barraquero 211, Ciudad. 14|12|C|946|14|12

A EMPLEADA medio día limpieza y cocina. Tratar de tarde, con referencias. Avda. España 713, 2º Piso. 14|12|T|4936|14|12

CHICA necesito, cama adentro. Sueldo $ 900.000, aguinaldo y licencia. Hay otra empleada. - Tratar: Santiago del Estero 628, Ciudad. Micro 4 en la puerta. 13|12|C|505|14|12

EMPLEADA necesito con o sin retiro, frente terminal, Güemes 294. 14|12|T|04955|14|12

EMPLEADA medio día limpieza, Las Heras 75, 2º, 4, ciudad. 14|12|C|878|14|12

EMPLEADA responsable, cama adentro, Sargento Cabral 706, ciudad. 14|12|C|888|16|12

EMPLEADA todo servicio, cama adentro, necesita matrimonio, Patricias Mendocinas 539, 2º A. Teléf. 246096. 14|12|C|893|14|12

EMPLEADA mayor 27 años que atienda cocina y otros quehaceres, cama adentro. Tel. 220510. 14|12|F|74042|15|12

EMPLEADA necesito, trabajar residencial, Agustín Maza 39, C. 14|12|C|812|14|12

EMPLEADA joven peq. quehaceres domésticos, cuidado de un niño. C|ref. - Salta 2983. Ciudad. Hasta las 21 horas. 14|12|C|045|14|12

EMPLEADA 9 a 17 hs., sin cocina, departamento, corta familia, parte verano en Buenos Aires, referencias, buen sueldo, extras. T. 291721. 14|12|C|938|14|12

EMPLEADA, atención matrimonio, cama adentro. T. Benegas 2338. 14|12|C|996|14|12

EMPLEADA corta familia, sin lavado ni planchado, cama adentro o con retiro. San Juan 790, 2do. 15. 14|12|C|973|14|12

MUCAMA competente. Buenas referencias. Sueldo 10.000 - 225810. 14|12|C|030|15|12

NECESITO empleada casa de familia 1.900.000 Tel. 292497. 14|12|C|049|14|12

NECESITO mucama para Hotel Paso de los Andes 336, Ciudad. 14|12|T|4954|14|12

NECESITO empleada de 8.30 a 13.30. Buen sueldo. San Lorenzo 507, 3º A - Ciudad. 14|12|C|051|15|12

NECESITO empleada corta familia mucama 8000 - 10.000. - T. 227791. 13|12|C|806|15|12

RESIDENCIAL necesita empleada, Necochea 766, ciudad. 14|12|T|04[illegible]

Sindicato Vendedores de Diarios y Revistas de Mendoza

GARIBALDI Nº 148-52 - Tel. 245001 - 249405 - Mendoza

CONVOCATORIA A ASAMBLEA GENERAL ORDINARIA

La Comisión Directiva del gremio, en reunión de sus miembros efectuada el día 30 de julio del cte. año, resolvió:

CONVOCAR:

"A todos los afiliados a la organización, en condiciones estatutarias, a ASAMBLEA GENERAL ORDINARIA —en primera convocatoria—. para el día 14 de diciembre de 1976, a las 20.30 horas, la que se llevará a cabo en la sede sindical de calle Garibaldi Nº 148/52 de la ciudad capital de Mendoza, a efectos de considerar y resolver sobre los puntos del siguiente

ORDEN DEL DIA

1º Lectura del acta de la Asamblea Ordinaria anterior.

2º Consideración de Memoria y Balance General correspondiente al ejercicio económico financiero por el año 1975.

3º Designación de dos (2) socios asambleístas presentes para suscribir el acta.

CIUDAD DE MENDOZA, 13 de Noviembre de 1976.

Por la COMISION DIRECTIVA:

ROQUE ROBLEDO, Secretario Gremial — GUILLERMO A. ARISPON, Secretario General

NOTA: Conforme lo determina el Art. 50º del Estatuto social vigente, el "quórum" de la Asamblea lo constituye a la hora de citación, la mitad más uno de los socios cotizantes, luego de una (1) hora de espera, con el treinta por ciento (30%) de los mismos en condiciones estatutarias.

NOTA: LA PRESENTE CONVOCATORIA HA SIDO COMUNICADA A LA INTERVENCION MILITAR DEL MINISTERIO DE TRABAJO DE LA NACION, Delegación Mendoza, POR EXPEDIENTE Nº 148.182, Y A LA INTERVENCION MILITAR DE LA CONFEDERACION GENERAL DEL TRABAJO, Regional Mendoza.

14|12|F|58272|14|12

Nacional

Juegan hoy Boca Jrs.-Quilmes y Talleres con Newells O. Boys

Definen posiciones en las zonas A y D

BUENOS AIRES, 13 (NA). — Conocidos ya los ocho equipos que disputarán la serie final del campeonato Nacional de fútbol, que se jugará por el sistema de eliminación directa, sólo resta determinar las 2 posiciones de privilegio en las zonas "A" —que está entre Boca Juniors y Quilmes— y "D" para la que se postulan Talleres y Newell's Old Boys.

Los cuatro conjuntos mencionados ya están clasificados para las finales junto a River Plate, Banfield, Huracán y Unión, pero su posición final en las respectivas zonas deben determinarse a efectos del programa de partidos de octavos de finales en los que el jueves jugará el primero de la zona "A" contra el segundo de la "B" (Banfield), el primero de la "B" (River Plate) contra el segundo de la "A"; el primero de la "C" (Huracán) contra el segundo de la "D", y el primero de la "D" contra el segundo de la "C" (Unión).

Así, Boca Juniors y Quilmes se enfrentarán mañana, a las 21, en la cancha de Racing mientras que en el mismo horario lo harán en Córdoba, Talleres y Newell's Old Boys, cuatro equipos que, evidentemente, al tener que jugar por tal nimio motivo 48 horas antes de los cuarto de final darán en esta segunda ocasión grandes ventajas físicas a sus adversarios.

Es que fácilmente la posición de las zonas "A" y "D" podría haberse definido con otro sistema más efectivo que el cotejo de desempate. Bien pudieron haberse tomado en cuenta los sistemas de mayor cantidad de goles a favor o de diferencia de goles, o por último, un sorteo.

Mas, tomada la determinación, el mayor atractivo que presenta la jornada será el de saber si River Plate y Boca Juniors se enfrentarán el jueves en los cuartos de final. Para que ello ocurra, Quilmes deberá vencer a Boca Juniors.

Debe recordarse que para los desempates se aplicará el artículo 123 del estatuto de la Asociación del Fútbol Argentino (AFA) que establece que de producirse un empate cumplidos los noventa minutos de juego se disputarán 30 reglamentarios y de persistir la igualdad se recurrirá a series de 5 penales por bando.

Anoche, en la AFA se reunió el comité ejecutivo para determinar la condición de local de los equipos en los partidos finales que se jugarán en campos neutrales de acuerdo a las siguientes fechas y horarios: jueves 16, a las 21, los octavos de final; domingo 19, a las 18, los semifinales y miércoles 22, a las 21, la final.

Para determinar la condición de local se efectuó un sorteo que tuvo este resultado: partido numero 1, local el ganador entre Boca-Quilmes, que jugará con Banfield; partido 2, local el perdedor de Boca-Quilmes, que jugará con River Plate; partido 3 Huracán será local ante el perdedor de Talleres-Newell's, y partido 4, el perdedor entre cordobeses y rosarinos será local ante Unión.

Luego, en semifinales, el ganador del partido uno será local ante el ganador del cotejo número 3, y el ganador de dos, recibirá al equipo que resulte triunfador en el cuatro.

A la primera de esas semifinales se la denominó partido "A" y "B" a la segunda, resultando local en la final el ganador del partido "A"

Arbitros y equipos

BUENOS AIRES, 13 (NA). — El árbitro Teodoro Nitti controlará mañana las acciones del partido entre Boca Juniors y Quilmes, en cancha de Racing, mientras que Sergio García dirigirá el que jugarán Talleres y Newell's Old Boys, en Córdoba.

Ambos partidos son desempates de los primeros puestos de las zonas "A" y "D", respectivamente, del Campeonato Nacional.

Según pudo saberse, tanto Boca como Quilmes y Newell's Old Boys presentaran en la ocasión equipos de emergencia no así Talleres de Córdoba.

El director técnico de Boca Juniors, Juan Carlos Lorenzo anunció la siguiente formación: Pistone; Pernía, Tesare, Gutiérrez y Ovide; Bernavitti, García, Lacava Shell; Dorado, Veglio y Ríos.

Por su parte el entrenador de Quilmes, Miguel Angel Basílico, dijo que su equipo se alistará así: Palacios; Carrizo, Cigona, Recabarren y Burgoing; Gaspari, Manceda y Salcisi; Reinoso, Parisi y Gramajo.

Newell's Old Boys también jugaría con suplentes aunque su formación no fue anunciada; en cambio Talleres jugará con los titulares a excepción de Lucco y Valencia, que fueron expulsados en el partido de ayer contra Colón

En consecuencia Talleres formaría así: Quiroga; Ocaño, Galván, Oviedo y Avellaneda; Cabrera, Ludueña y Willington; Boccanelli, Bravo y Alderete.

Negativa

BUENOS AIRES, 13 (NA). — La comisión de estadio de la Asociación del Fútbol Argentino denegó hoy al club Newell's Old Boys de Rosario permiso para actuar como local, durante las finales del campeonato Nacional, en el campo de juego del club Central Córdoba.

De acuerdo a lo manifestado oficialmente por integrantes de la comisión de estadio, las instalaciones del club Central Córdoba sólo tienen capacidad para 15 mil aficionados, lo cual es insuficiente para las instancias finales.

En consecuencia el equipo rojinegro deberá actuar como local fuera de la ciudad de Rosario por cuanto, por tener que jugarse los partidos en cancha neutral, no podrá usar el suyo, como tampoco el de Rosario Central —que se encuentra en refacción con miras al Mundial 1978— ni el de Central Córdoba por las razones apuntadas.

Ciclismo

Una visita de cortesía a este diario realizó anoche el ciclista chileno Carlos Marchán. Nos informó que vino a Mendoza desde Chile, en bicicleta y que mañana regresará a su país por el mismo medio.

Expresó su saludo a los ciclistas mendocinos y a los aficionados en general. Marchán es corredor de cuarta categoría.

Copa Davis

El viernes inician las finales Chile e Italia

SANTIAGO (Chile), 13. (UPI). — Por Luis Muñoz. — Los equipos de Italia y Chile iniciaron hoy la etapa final de su preparación para disputar el fin de semana la Copa Davis de Tenis, competencia que en los últimos años se ha visto afectada por incidentes raciales y políticos.

Manifestaciones de sectores izquierdistas de Italia en contra del régimen militar chileno estuvieron a punto de hacer fracasar la competencia, pero el gobierno de Roma dejó de lado las presiones y autorizó la presentación de los tenistas en Santiago.

Ya el año pasado los chilenos tuvieron problemas del mismo tipo cuando fueron a jugar a Suecia, donde los partidos se efectuaron en medio de intensas demostraciones políticas.

En 1974 Sudáfrica ganó el trofeo sin jugar ya que India se negó a competir en la final como protesta por la segregación racial de las autoridades sudafricanas.

Finalizada la incertidumbre del actual torneo, los italianos que llegaron con 15 días de anticipación, iniciaron una semana de intensa preparación física para continuar con la parte dedicada exclusivamente al tenis.

El entrenamiento de los chilenos comenzó en forma casi simultánea y ha sido un tanto similar en los métodos de preparación. Los dos equipos se alternan las mismas canchas y están concentrados en el mismo lugar, un confortable hotel alejado del centro de la ciudad.

Los técnicos, Nicola Pietrángeli, de Italia, y Luis Ayala, de Chile fueron jugadores de los equipos de la Copa Davis en sus respectivas países en la década del 50.

Ambos han dado especial importancia al aspecto físico en vista de la agotadora jornada que se iniciará el viernes con los dos primeros individuales, continuará el sábado con el partido de dobles y finalizará el domingo con los últimos singles.

Los italianos parecen superiores y son más jóvenes que los chilenos, pero éstos esperan sacar ventaja de su condicion de locales con el aliento de casi 10.000 personas que se darán cita en el campo de tenis del estadio Nacional.

EDICTOS JUDICIALES

EDICTO. — Juez Primero Civil, hace saber por diez días Yunes Recheden Alberto Jorge solicita cancelación hipoteca anotada al Nº 16.249, Fs. 344 Tº 23 E de Ciudad. Habiéndose extraviado cuatro pagarés hipotecarios. Dr. Marcelo A. R. Guevara. Juez. 13|12|C|748|21|12|A

EDICTO. — Caja de Seguro Mutual Ley 1828, cita cinco (5) días beneficiarios Clementina Teresa Rodríguez Vda. de Gibert para reclamos derechos seguro mutual. Carlos R. Nanclares, Gerente Interino. 11|12|C|062|15|12

EDICTO. — Segundo Juzgado Civil, Tercera Circunscripción autos 11023 notifica que si dentro de sesenta días posteriores última publicación no se deducen observaciones se cancelará pagaré hipotecario orden Echesortu y Casas vencimiento diciembre quince de 1972 inscripto Nº 9546 fs. 318 Tomo 10 Par Hipotecas San Martín librado por Santos Cárdenas, Escº. Act Pedro José Messina - Secretario. 23|11|C|494|14|12|A

EDICTO. — Caja de Seguro Mutual Ley 1828, cita cinco (5) días beneficiarios Fausto Eduardo Zárate Galván para reclamos derechos seguro mutual - Carlos R. Nanclares, gerente interino. 10|12|C|933|14|12

EDICTO. — Caja de Seguro Mutual Ley 1828, cita cinco (5) días beneficiarios Ramón Ochoa Lezcano o Lescano para reclamos derechos seguro mutual. Carlos R. Nanclares - Gerente Interino. 14|12|C|864|18|12

EDICTO. — Caja de Seguro Mutual Ley 1828, cita cinco (5) días beneficiarios Ambrosio Pérez Rivero. Carlos Nanclares, Gerente Interino. 14|12|C|915|18|12

EDICTO. — Caja de Seguro Mutual Ley 1828, cita cinco (5) días beneficiarios Dominga Norma Macor Bortoli de Cirella. Carlos R. Nanclares. Director gerente 14|12|C|113|18|12

EDICTO. — Amadeo J. Vilomara, agrimensor, mensurará 6420 m2, parte de mayor extensión, dentro de la propiedad de Industrias Siderúrgicas Grassi Sociedad Anónima, ubicación 498 m. al Norte de Río Malargüe y 1503m. al Este de Ruta 40 por calle privada, Cañada Colorada, Distrito Malargüe, departamento Malargüe. Diciembre 22, 10 horas. 14|12|F|57967|16|12

EDICTO. — Juez Cuarto Civil civil cita y emplaza a herederos y acreedores de Julia Socorro Gutiérrez, comparendo Veintiocho de Diciembre próximo, doce horas. Autos Nº 71.795. 14|12|C|874|24|12|A

EDICTO. — Juez Noveno Civil, cita emplaza herederos acreedores de Alfrdeo Miguel Dalmasso, comparendo dos febrero próximo nueve horas. Expte. 104544. Juan Gutiérrez Cassabe, Secretario. 14|12|C|866|24|12|A

EDICTO. — Juez Séptimo Juzgado Civil, cita y emplaza en diez días concurrir en autos 40.210 "Salvarredi Agustín, Ignacio Galarraga, María Galarraga de Salvarredi y Vivorco S.C.A., por título supletorio" a todo interesado posible en fracción de terreno que forma parte inmueble Las Heras 554/570, Ciudad Mendoza, superficie 363,49 m2. Norte, Horizonte S.C.A.; Sud, Ferruccio Albano Trevisan; Este, Blanca Ortiz de Moreyra, y Oeste, fracción 1 de la misma propiedad. José M. Hidalgo, Secretario. 16|11|C|546|24|12-A

EDICTO. — Juez Quince Civil, cita herederos, acreedores: María Constanza Muñoz de Aguirre, comparendo: diciembre dieciséis, doce horas. Expte. 40.703. Rodolfo H. Puebla - Secretario. 23|11|C|379|14|12|A

EDICTO. — Trece Juzgado Civil cita herederos y acreedores Antonio Duran y Alicia Lehoux de Durán audiencia comparendo quince diciembre próximo once treinta horas. Expte. 72.950. - Rodolfo César Adan, Secretario. 1|12|C|831|14|12|A

EDICTO. — Segundo Juzgado Civil, Tercera Circunscripción Judicial. Autos Nº 11.095: "Tello Miguel Avelino - Título Supletorio" cita diez días comparezcan y contesten demanda bajo apercibimiento de ley a Juan Gutiérrez y/o sus sucesores y a quienes se consideren con derecho sobre inmueble rural con derecho de riego, ubicado en calle Bolaños s/n., Villa Centenario, San Martín, Mendoza; constante 928,57 mts2. Límites Norte María Gómez de Burgos 46,30 mts.; Sud, Isabel García de Albacete, 45,45 mts.; Este calle Bolaños, 21,60 mts.; Oeste, Orlando Benedette y otros, 18,90 mts. Secretaría Messina. - Esc Act. Pedro José Messina. 30|11|F|55675|30|12|A

EDICTO. — Juez Tercer Juzgado Civil General Alvear, Autos Nº 6061, "Páez Humberto y otra, título supletorio", cita Onufry Melnyk, sus herederos y terceros interesados plazo diez días comparezcan, constituyan domicilio y contesten demanda título supletorio promovida actor sobre inmueble 3 Has. 9.170 mts2., ubicado en calle "Q" a 322,80 mts. Oeste de calle 12, Bowen, General Alvear, inscripta bajo Nº 6284 fs. 459 Tomo 26 B de General Alvear. Límites: Norte callejón "P" 176,40 mts.; Sur calle "Q" 173,40 mts.; Este Sucesión Nicolás Liczner 340,60 mts, y Oeste 342,00 mts. José Maza, Fdo. Dr. Evangelisto Dellagnolo, Juez. General Alvear, octubre 4 de 1976. - Alberto De Mattos Marcal. Secretario. 2|12|F|56175|11|1|A

EDICTO. — Juez Cuarto Juzgado Civil, cita, emplaza herederos y acreedores de Eleuterio Chirino, comparendo Veintiocho de Diciembre próximo, a las Doce horas. Autos Nº 71.769, - Susana M. Durán, Secretaria. 7|12|C|167|20|12|A

EDICTO. — Juez Segundo Juzgado Civil cita herederos y acreedores de Ofelia Balmaceda de Fernández, comparendo Siete de Febrero Doce horas, Autos 105.125, Mza. 17-11-76. - Eduardo O. Giménez B., Secretario. 7|12|C|376|31|12|A

EDICTO DE REMATE. — Aldo Stacchiola rematará orden Cámara Cuarta del Trabajo y de Paz, Tercera Circunscripción Judicial, San Martín, Autos 3.747 y sus acumulados, "Malvagna Antonio Luigi contra Honorio Alonso e Hijos - Ordinario", en Estrados del Tribunal, Gutiérrez 15, San Martín, el diecisiete diciembre 1976, once horas, un inmueble ubicado en Emilio Civit 527, Ciudad Mendoza; terreno 567 mts2, dentro límites siguientes: Norte: Francisco Ruttini; Sur: Avenida Emilio Civit; Este: José Klechisa; Oeste: Elvira Cantú de Antonelli. Hay además un edificio con planta baja y primer piso, construído de ladrillos, antisísmico, techos de hormigón armado, pisos de granito y parquet, carpintería álamo, celosías de hierro, con 14 habitaciones, en buen estado. Tiene servicios municipales, luz eléctrica, agua corriente, cloacas, pavimento, gas natural. Adeuda: Obras Sanitarias: pesos 37.047,50; Rentas, Contribución Directa: pesos 7.973,94; todo sujeto reajuste a la fecha de pago Embargos: expediente 3747 "Malvagna, Antonio Luigi contra Honorio Alonso e Hijos - Ordinario", pesos 280.898. El remate comenzará con la base de 530.600 pesos y al mejor postor, debiendo el adquirente abonar acto remate, 10% seña más comisión Ley Martillero, saldo aprobada subasta. En el expediente se puede consultar el título, luego no se aceptarán reclamos sobre el mismo. Más datos, en Secretaría del Tribunal o Martillero, Almirante Brown 272, San Martín. - Dr. Víctor Hugo Comeglio, secretario. 1|12|F|55909|14|12|A

EDICTO. — Segundo Juzgado Civil cita herederos y acreedores de Jesús Elvira Hidalgo, comparendo nueve de febrero próximo a las once horas. - Autos Nº 105.135 - Mendoza, 22-11-1976. - Eduardo O. Giménez B., secretario. 3|12|C|502|16|12|A

EDICTO. — Juez 16º Civil, Autos 41.890: "Sánchez García de Alonso María - Sucesión", cita herederos, acreedores, comparendo veinte diciembre 1976, once horas. - Secretaria: Pablo Rinaldi. 3|12|C|514|14|12|A

EDICTO. — Primer Juzgado Civil San Rafael, Autos 73.328 -A, cita herederos y acreedores Martín Cruz Ponce, audiencia comparendo veintinueve de diciembre próximo a las nueve. - José Yagüe, secretario. 3|12|F|59428|16|12|A.

EDICTO. — Juez Sexto Civil - Secr. 6, cita herederos y acreedores de: Tomás Sánchez, comparendo diez febrero 1977 - Once horas. Expte. 85.749. - Alberto J. Sacchi Yori, Secretario. 10|12|C|456|22|12|A

EDICTO. — Juez Civil Rivadavia, cita herederos y acreedores de Juan Calixto Maturano comparendo diecisiete de febrero próximo a las diez y treinta horas. Autos 1111. - Francisco D. Simón, Secretario. 10,12,F,61438,23,12,A

EDICTO DE REMATE. — Ciro Calot martillero matrícula 1501 - orden 4º Juzgado Civil Comercial y Minas - autos Nº 71.281 caratulados "Vázquez Roberto Manuel y Ot. c/Anselmo Antonio Asales - Ejec. Hip.", Rematará: 22 de diciembre próximo a la once horas, frente a Secretaría Autorizan s/ 2º Piso Ala Norte Palacio de Justicia, inmueble sito en calle Emilio Zola Nº 363 del Departamento Godoy Cruz, edificio construcción de ladrillos, en buen estado, compuesto de: Hall, garaje, living, baño instalado, tres dormitorios, cocina comedor con un muro totalmente revestido de azulejos, lavandería cubierta, galería con mampara de hierro y vidrios, patio embaldozado y un 2º patio piso tierra con churrasquera, cielo raso de telgopor, techos caña barro y ruberoid, pisos baldosas en buen estado, todos los servicios, agua corriente, luz eléctrica, cloacas y gas natural en la vereda de enfrente sin conectar, vereda baldosas y pavimento, actualmente desocupada según acta obrante en estos autos. Superficie según títulos 344 m2., y según plano 342,40 m2. limita; Norte: calle Emilio Zola en diez metros; Sud: con parte del lote Nº 56 de Arturo Morales Guiñazú en diez metros tres centímetros; Este: con lote Nº 54 de Matilde Martínez en treinta y cuatro metros treinta centímetros; Oeste: con lote Nº 52 de Ceferino y Otilio Osorio en treinta y cuatro metros y 42 centímetros, títulos agregados en autos, donde pueden consultarse, no aceptándose reclamos posteriores por faltas o defectos de los mismos. Inscripta en el Registro de la Propiedad Raiz a nombre de Luis Armando Calvo, en el asiento A-2 y B-2 matrícula 06.729/5 (folio Real) de Godoy Cruz. Padron Municipal Nº 7617 adeuda año 1976 $ 1.459, Dirección de Rentas Nº 2684/5 adeuda Contribucion Directa $ 2.588,00 años 1967/76; más recargos y gastos que hubieran; Obras Sanitarias adeuda $ 7.055,30 años 72/76 más recargos y gastos. Gravámenes: Hipotecas, favor de Roberto M. Vázquez y Rodolfo Martín $ 243.000,00, favor de Anselmo Antonio Asales pesos 500.000. Embargos de autos pesos 245.225,00. Avalúo Fiscal $ 245.950,00 Base Remate $ 172.872,00. Adquirente abonará efectivo 10% seña 3% comisión acto subasta, saldo aprobado el mismo. Notificación: Por este se notifica acreedores, acreedor hipotecario y a todo aquel que se considere con derecho, la fecha de la subasta para ejercer los mismos. Más informes: Secretaría Autorizante o Martillero, calle Espejo 111 Piso 4º Ciudad Ciro Calot. Martillero Público. 10|12|C|745|20|12|A

EDICTO. — Carlos A. Becerra, rematará orden Juez 6º Juzgado Civil, Secretaria 6, autos Nº 81.331, "Tillar Suhel J. c/Inés de la P. Manriquez - Div. Cond.", Estrados Tribunal, 3er. piso Palacio Justicia, Ala Norte, 23 diciembre, 12 horas, inmueble propiedad demandado condominio, actor, Monserrat Barbe, constante 180,70 m2., según títulos agregados autos, no admitiéndose reclamos posteriores por falta o defecto mismos; 149 m2., según Rentas, - Mejoras: 4 habitaciones, baño, cocina, patio, construcción adobe, cocina ladrillo sin terminar, mal estado conservación. Ubica 2º Pasaje Corti Nº 753 6| - Límites: norte, Suc. M. García, 10,25 mts.; sud, P. Corti 10,60 mts.; este, José Contreras 14,20 mts.; oeste O.T. de Grigor 13,45 mts. - Inscripciones: P. Territorial 5505; Municipal Mza. 392, parcela 11; Reg. Público fs. 81, to. 31-E Sección Oeste. - Embargos: Exptes. 78573; 83781; 83779; 83993; 83991, todos 6º Juzgado Civil, $ 205.697; Expte. 87662, 14vo. Civil, $ 66.494; 119481, 1º Civil, $ 53.360; 67013, 4º Civil, $ 11.398,12. - Gravámenes, C. Directa años 1975/76, $ 966,10; O.S. N. años 1974/76, $ 3.542,90 más recargos; Municipalidad, $ 4.858,00 Base: $ 33.880,00 (70% avalúo). Seña 10%, comisión 3%, efectivo acto remate, saldo aprobada subasta. Informes: Martillero, A. del Valle 775 o Juzgado actuante. 7|12|C|145|20|12|A

EDICTO. — Juez Quinto Civil cita y emplaza herederos y acreedores Saturnino Gilberto Zapata, comparendo Veintinueve de Diciembre de 1976, a las Once horas. Expediente Nº 78.219. - María E. Ayora Secretaria. 7|12|C|75|20|12|A

EDICTO — Segundo Juzgado Civil - Tercera Circunscripción cita herederos y acreedores de Carolina Luisa Regondi de Billen. Comparendo: Febrero diecisiete once horas. Esc. Act. Pedro José Messina, secretario. 4,12|C|842|22|12

SE NECESITA una chica para trabajos en residencial, Salta 1361, ciudad, Residencial Ruiz. 14|12|T|04944|14|12

OFRECIDOS

A MORON 284, solicite empleadas seleccionadas, garantizadas, consulte, Teléfono 291104. 13|12|C|797|17|12

EMPLEADA mediodía o por horas. Otra mayor cam adentro. Tel. 247364. 14|12|C|058|14|12

SE OFRECE Agencia Bombal 4 empleadas con referencias. - Teléfono 292497. 14|12|C|049|14|12

LINDOR COVAS

LOS DICHOS DEL HIJO DEL PATRON AL FLORO LE CAEN COMO PEDR

CORREO ARGENTINO Mendoza
Concesión Nº 47/Dto. 8º
Franqueo a Pagar
Concesión Nº 228
Tarifa Reducida

LOS ANDES

MENDOZA — Martes 14 de Diciembre de 1976 — Año XCV — Núm. 31.487

Copa Beccar Varela

Se inicia hoy en Tandil el argentino de fútbol

San Juan vs. Tucumán y Tandil vs. Paraná, en la primera fecha

TANDIL, 13 (Télam). — Se iniciará mañana en esta ciudad la fase final del campeonato Argentino de Fútbol en su 33ª edición, hallándose en juego las copas Presidente de la Nación y Adrián Beccar Varela, en la que participarán los seleccionados de la Federación Tucumana, Liga Sanjuanina, Liga Paranaense (Entre Ríos) y la representación local.

La competencia se llevará a cabo en tre etapas por el sistema de todos contra todos en una sola rueda, lo que equivale a decir que no habrá revanchas.

El primer encuentro estará a cargo de la Federación de Tucumán y la Liga Sanjuanina, y su iniciación está anunciada para las 21.15, al término del cual se llevará a cabo la ceremonia inaugural que contará con la presencia de autoridades deportivas y estatales de esta ciudad y de las que especialmente han sido invitadas el titular de la Liga Tandilense, señor Alberto Mestlan. Con respecto al presidente de la AFA, doctor Alfredo F. Cantilo, concurrirá a presenciar la jornada final del certamen.

El segundo partido se llevará a cabo también mañana a partir de las 23.15 y sus protagonistas serán las Ligas de Tandil y Paraná, y las fechas restantes se cumplirán el sábado 18 y domingo 19 del corriente, oportunidad ésta en la que se definirá el certamen.

Todos los cotejos se efectuarán en el estadio General San Martín, cuya inauguración data de 1937, con una capacidad para 15 mil personas. Además está dotado de un moderno sistema de iluminación inaugurado el 25 de marzo de 1972. Los señores José Propato y Pedro Bennasar, vicepresidente 1º y vicepresidente 2º del Consejo Federal prestaron conformidad al mencionado escenario, luego de la inspección efectuada oportunamente.

El campeón del torneo de bochas, Enrique Alcaraz, recibe el trofeo "Miguel Arpajau" de manos de su hijo.

Alcaraz ganó torneo de bochas en La Paz

LA PAZ.— Finalizó el campeonato individual de bochas que organizara la subcomisión de ese deporte del Club Social y Deportivo Juventud Unida, en sus instalaciones.

Se inició el mismo con la participación de 24 bochofilos locales, los que fueron agrupados en 4 zonas y tras reñidos encuentros fueron clasificados los 2 primeros de cada zona, para participar en los octavos de final que se desarrolla entre los siguientes: zona "A": José Luis Acevedo y Félix Quinteros; "B", Enrique Alcaraz y Arnulfo Sosa; "C", Carlos Salas y Cipriano Alaniz y "D', Leoncio Acevedo y Luis Sosa.

Finalmente logró clasificarse campeón y se hizo acreedor del trofeo "Miguel Arpajou", Enrique Alcaraz; subcampeón, Arnulfo Sosa; 3º Félix Quinteros y 4º José Luis Acevedo, quienes obtuvieron premios y medallas puestas en juego por la subcomisión organizadora que preside el señor Alberto Herrera.

Este torneo tuvo su feliz culminación con una cena de camaradería que transcurrió en grato ambiente de cordialidad y espíritu deportivo, asistiendo al mismo también autoridades del club encabezadas por su presidente, señor Enrique Giménez y numerosos asociados.

Farmacias de turno en la región de Cuyo

Provincia de Mendoza

Capital. — Hasta las 24: "Argentina", Buenos Aires 182, Tel. 214469; "Amigorena", Primitivo de la Reta 923, Tel. 244775. Día y noche: "Central", San Martín 1842, Tel. 216179; "San Ramón", San Martín 270, Tel. 243672; "Pastore", Martínez de Rosas 2699, Tel. 218808.

Policlínico Fleming: Tel. 241810 y 245792.
Hospital Central: Tel. 240063, 245287 y 248600.
Hospital Emilio Civit: Tel. 250000 y 216320.
Hospital Ferroviario: Tel. 252600.
Hospital El Carmen: Tel. 220279 y 220803.
División Bomberos: Tel. 244888.
Servicio Sacerdotal Nocturno: De 21.30 a 6.30. T. 255654.
Comando Radioeléctrico de la Policía: Tel. 244444.

Godoy Cruz. — Hasta las 24: "Popular", San Martín 1676, Tel. 290772; "Roma", Paso de los Andes y Derqui, Tel. 221453; "Buchahla", Paraguay 1601, Tel. 292044. Día y noche: "Llano", Perito Moreno 98, Tel. 220017; "Mendoza", Salta esquina Huergo, Tel. 222800; "San Ignacio", Pedernera 2639, Tel. 221630.
Las Heras. — Hasta las 24: "Las Heras", Belgrano 549, Tel. 215511; "Sabin", Coronel Díaz 798, Tel. 217775. Día y noche: "Levatino", Roca 299, Tel. 216170.
Guaymallén. — Hasta las 24: "Italo Argentina", Alberdi 430, Tel. 257717; "Capparoni", Godoy Cruz 884, San José, Tel. 215067; "Cabildo", Cabildo 493, Tel. Barrio Santa Ana, Tel. 260069. Día y noche: "Samaritana", Berutti 241, Dorrego; "Nihuil", Godoy Cruz y Félix Suárez, Tel. 260892; "San Roque", Carril Nacional 7002, Rodeo de la Cruz, Tel. 3; "Bermejo", Carril Mathus Hoyos 3318, Bermejo, Tel. 260209.
San Martín. — Hasta las 24: "Mayo", 25 de Mayo y Godoy Cruz, Tel. 21201. Día y noche: "Libertad", Balcarce 333, Tel. 21510.
Luján de Cuyo. — Día y noche: "Del Carmen", Balcarce 68, Tel. 980208.
Maipú. — Día y noche: "Ozamis", San Martín 11, Tel. 972054.
Gutiérrez. — Hasta las 24: "Rawson", Maza y Fleming, Tel. 972335. Día y noche: "Del Carril".
Junín. — Día y noche: "Mitre", Mitre 657, Tel. 18.
Rivadavia. — Día y nocche: "Lamadrid", Lamadrid 524.
La Paz. — Día y noche: "Cuesta", Sarmiento y San Martín, Tel. 21.
Tunuyán. — Día y noche: "Sáenz", San Martín 970, Tel. 2019.
Tupungato. — Día y noche: "Tupungato". Belgrano 384, Tel. 8145.
Eugenio Bustos. — Día y noche: "Santa Teresita", San Martín 302, Tel. 3.
La Consulta. — Día y noche: "Virgen de Luján", Ejército de los Andes 450, Tel. 28.
Santa Rosa. — Día y noche: "Santa Rosa", Ruta 7 s/n., Tel. 27.
Las Catitas. — Día y noche: "San Andrés", Ruta 7 s/n.; "Las Catitas", Eulalia Calderón s/n.
La Dormida. — Día y noche: "La Ruta", Ruta 7 s/n.; "Del Pueblo", Remo Falciani s/n., Tel. 22.
Villa Atuel. — Día y noche: "Lourdes".
San Rafael. — Día y noche: "Florida", Hipólito Yrigoyen 288, Tel. 21976; "Italiana", Pellegrini 93, Tel. 24115.
General Alvear. — Día y noche: "Central", Bartolomé Mitre 668, Tel. 2996.
Malargüe. — Día y noche: "San Antonio", San Martín 530, Tel. 47.

Provincia de San Juan

Capital.—Hasta las 24: "Rawson", General Paz 2 Oeste, Tel. 27030; "Cuyo", San Martín 2918 Oeste, Tel. 23068; "Las Flores", Avda. Rawson 599 Sur, Tel. 27405; "San Francisco", España 339. Día y noche: "Villa Krause", Mendoza 1765, Rawson; "Del Aguila", Tucumán 170, Sur, Tel. 24853; "Urquiza", Salta 199, Norte, Tel. 27226; "Laprida", Laprida 302, Oeste, Tel. 22275.
Caucete. — Día y noche: "Avenida".
Pocito. — Día y noche: "Riveros".
25 de Mayo. — Día y noche: "Chirino".
Jáchal. — Día y noche: "Jáchal".

Provincia de San Luis

Capital. — Día y noche: "El Indio", Rivadavia 900, Tel. 2121; "Cuyo", San Martín 516, Tel. 3833; "Del Carmen", Junín 275; "Suárez", Estado de Israel 2185.
Ciudad de Mercedes. — Día y noche: "Aguilar", Junín 192, Tel. 2370; "Roca", Mitre 600, Tel. 1042; "Santa Pau", General Paz y Doctor Z. Ortiz Tel. 1564.

VERANEE EN SU CASA
CON PILETAS DE

casa bermúdez
DEPORTES - CAMPING Y ANEXOS
SAN LUIS 33 y SAN JUAN 1408 - MZA.
BONOS-CREDITOS-MUTUALES
MAGIO

Esta noche habrá sesión en la Liga

Se reunirá hoy, desde las 21, el consejo directivo de la Liga Mendocina de Fútbol. Tratará asuntos internos, tales como correspondencia recibida y despachos de sus distintas comisiones.

La fiesta de periodistas deportivos

El 18 del corriente, en el Club Hípico Mendoza, el Círculo de Periodistas Deportivos hará servir la cena anual de camaradería.

En la oportunidad se entregará la "Cruz al Mérito Deportivo" a Rito Luis Irañeta, de "Los Pumas". En la galería de deportistas distinguidos se incluirá a Francisco Lucena Racero, Jesús Izpura, Ramón A. Juárez, Alfredo Lucero, Roberto Straky, Juan Bucasta y Juan Carlos Marín. Se ha invitado a los socios fundadores. Las tarjetas ya están en venta en la sede del Círculo.

Minibásquet

El próximo jueves, a las 20, en la sede de la Asociación Mendocina de Básquetbol, se hará el sorteo y programa del torneo oficial de minibásquetbol.

La lista de buena fe de los jugadores, monitores, técnicos, etc., deberá encontrarse en la fecha mencionada, antes de la hora indicada.

Básquetbol

Chilectra venció a Palmira por 75 a 67

Chilectra, de Chile, venció en el torneo internacional de básquetbol disputado en Palmira con la organización del Club Atlético Palmira, en el que intervinieron, además, Atlético San Martín e Independiente Rivadavia. El encuentro final favoreció a los chilenos por 75 a 67 del equipo de la entidad organizadora.

En los cotejos previos, Chilectra y Palmira habían vencido a San Martín y a los "Azules", clasificándose para el cotejo final por el trofeo "Tulo' Pappalardo.

El partido final

En un partido intensamente disputado el equipo trasandino obtuvo un legítimo triunfo, merced a su mayor efectividad en el emboque de media distancia y a la eficiente tarea desplegada por Tepes en su accionar en la "llave" y la seguridad en el envío de que hizo gala Jaime Figueroa.

El comienzo fue promisorio para los palmirenses que comandaron el tablero durante varios minutos, pero ese tesonero trabajo de los locales de intentar el doble bajo el cesto se fue haciendo cada vez más difícil ante una marcación estricta de los chilenos que gradualmente fueron imponiendo su andar más positivo. En los tramos finales del período una contundente seguidilla de dobles desconcertó a Palmira que no pudo neutralizar la drástica y positiva labor de los trasandinos que se retiraron ganancioso por 42 a 32.

En la segunda etapa los "aurinegros" pugnaron tenazmente por descontar la diferencia y fue ardua la labor de González y de Ison por superar el bloqueo defensivo de Chilectra. Esa reacción de Palmira creó un clima de emoción y pudo acercarse peligrosamente en el marcador (estuvo a dos dobles faltando 4 minutos), pero de nuevo el certero emboque de media distancia de su rival hizo declinar sus aspiraciones.

En suma, un justo triunfo del equipo chileno que demostró frente a Palmira la calidad de varios de sus integrantes, cumpliendo su mejor faena en este torneo que lo sindicó como el conjunto de mayores aptitudes. Palmira por su parte, no obstante la juventud del plantel que integró fue un digno rival y mereció con justicia la distinción de ser el escolta del vencedor.

Los equipos

Palmira (67): J. Tirapani (5), Barrozo (9), R. Toledo (6), R. Conill (10), A. González (10), L. Ison (13), O. Olivares (17) y E. García.
Chilectra (75): V. Topes (18), J. Figueroa (24), M. Acuña (8), P. Veliz (12), R. Díaz (2), S. Vergara (3) y H. González (10).
Juez: Juan Delgado.
Arbitro: Juan Gómez.
Recaudación: $ 14.000.

Entrega de premios

A la finalización, el presidente de la delegación chilena señor Nelson González recibió de manos del señor Alfredo Pappalardo el trofeo que lleva el nombre de su hijo desaparecido y en cuyo homenaje se disputó el torneo. Los capitanes de Palmira y San Martín también recibieron sendos premios por su calificación en el campeonato. Por último las delegaciones fueron agasajadas y en su transcurso se puso de manifiesto el espíritu de confraternidad con los jugadores trasandinos.

Novedades del fútbol

Pacífico está a un paso del título de campeón provincial

"Azules": gestiones por Méndez, Monzón y Brugger. Sigue Imbelloni con la DT

Volvió a ganar Pacífico, esta vez por el contundente marcador de 6 a 0. De esta manera el "Lobo" alvearense se afirmó en la primera posición del Provincial cuando sólo falta una fecha para su finalización. La superioridad que ejerció sobre Energía Atómica fue total, como lo prueba el resultado. Los "Atómicos" sucumbieron ante la potencia del líder que por instantes jugó a voluntad.

La octava fecha se había iniciado el viernes a la noche en San Martín cuando Independiente, en calidad de visitante, superó a San Carlos Chapanay por 2 goles a 1. El domingo se jugaron otros encuentros. En uno de ellos Sarmiento le ganó a La Pampa por 3 a 1. En el otro Real del Padre venció a La Consulta por 3 a 1.

Debió suspenderse el partido entre Luján y Godoy Cruz por que el campo de juego estaba inundado. El árbitro Angel Pivetta, que iba a reaparecer, adoptó la decisión por el mal estado del terreno. Ahora la Liga fijará la nueva fecha de este encuentro, de importancia para el once "Granate" que en el supuesto de vencer volverá a quedar a un punto de Pacífico.

La próxima fecha será la última y tiene un partido decisivo para Pacífico, que deberá jugar con Godoy Cruz. A nivel extraoficial se sabe que existen gestiones para modificar la condición de local. El programa establece la cancha de Godoy Cruz, pero de haber acuerdo se jugará en general Alvear. Ya hay gestiones preliminares al respecto. Completarán: Energía Atómica vs. La Consulta, Real del Padre vs. Independiente, San Carlos Chapanay vs. La Pampa y Sarmiento vs. Luján.

En General Alvear todo es expectativa y entusiasmo ante la gran posibilidad de que Pacífico sea el nuevo campeón Provincil. El domingo, con Energía Atómica, se recaudaron 18 millones de pesos viejos, lo que demuestra que su público lo sigue y acompaña con fervor. El final está cerca y el "Lobo" alvearense quiere ser campeón.

Conferencia y agasajo de "Unidad y Progreso"

La agrupación "Unidad y Progreso" del club Independiente Rivadavia ofrecerá esta noche una conferencia de prensa y posterior agasajo al periodismo deportivo. Tendrá lugar en el domicilio particular del presidente de la institución, señor Jorge Edgardo Nanclares, que ubica en Granaderos 1142 de ciudad, a las 21. También participarán los miembros de la actual comisión directiva y se presentará al periodismo a los integrantes de la lista oficial para las elecciones del día 26. Se darán a conocer los proyectos y propósitos futuros, en lo social, deportivo y futbolístico.

"Azules": Monzón y Brugger

Para hoy está anunciado el viaje al norte del país del dirigente de Independiente Rivadavia, ingeniero Enrique Mirábile, que viaja con expresas instrucciones para finiquitar las gestiones por dos jugadores de Deportivo Mandiyú, de Corrientes. Se trata del puntero derecho Alberto Monzón y del volante derecho Brugger. Por ambos ya se concretó con anterioridad el pedido de prioridad y de ser positivas las tratativas vendrían a préstamo por el año que viene con opción a definitivo. Monzón estuvo a punto de ser transferido este año al fútbol español, pero no se concretó. Los "Azules" entienden que sería el sucesor ideal de Oscar Angel Palavecino. Del número 8, Brugger, también se tienen excelentes referencias.

Eduardo Miguel Méndez. Está en los planes de Independiente Rivadavia para la próxima temporada futbolística. Anoche se reunió la directiva "Azul" para tratar su posible adquisición.

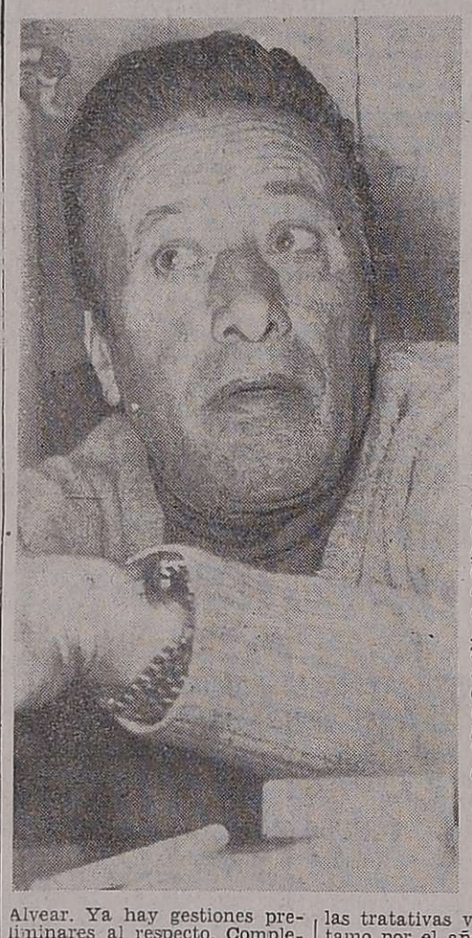

Mario Antonio Imbelloni. El capacitado técnico que supo ganarse una buena imagen en su primer año en el fútbol mendocino, se anunció que continuará ligado a los "Azules" del parque.

El pase de Méndez

Anoche estaba reunida la comisión directiva de Independiente para tratar el pase de Eduardo Miguel Méndez. El jugador ya manifestó el deseo de ser transferido a los "Azules" y las conversaciones estarían bien encaminadas. A nivel de trascendido se habla de una suma de dinero y de la cesión de elementos "Azules" al "Expreso" como parte de pago. Pero lo único oficial, hasta el momento, es el interés del campeón 76 de llevar a Méndez a sus filas.

Juan Víctor Guzmán. En su homenaje se cumplirá el miércoles 22 una jornada futbolística de interés. Se merece el máximo apoyo por su brillante trayectoria y excelentes condiciones humanas.

Homenaje a Víctor Guzmán

El miércoles 22 se realizará en Atlético San Martín una jornada futbolística en homenaje a Juan Víctor Guzmán, que recientemente volvió a fracturarse. Son sus organizadores "Los Leones del Este", "La Peña Don Osvaldo", de Luján y los técnicos Víctor Antonio Legrotaglie y Sergio Abel Vázquez. Justamente ayer nos visitaron Legrotaglie y Victorino Puebla, integrante de los "Leones", para hacernos conocer la inquietud. Acuden en ayuda de un gran futbolista y mejor persona, por las cualidades humanas de Juan Víctor Guzmán. Habrá un partido entre San Martín y Luján, otro entre dos selecciones integradas por jugadores locales y foráneos, y un preliminar de baby fútbol. Por su parte el club San Carlos Chapanay organiza "la cena de los 600 comensales" para estar junto a Guzmán en este difícil momento.

Sigue Mario Imbelloni

El domingo, durante la proclamación de "Unidad y Progreso", en la Ciudad Deportiva, la actual comisión directiva "Azul" formuló el anuncio de que ya se había llegado a un acuerdo con el director técnico Mario Imbelloni para la temporada futbolística 1977. Esto supone hacerle justicia a un técnico muy capaz que en su primer año en Mendoza supo ganarse el respeto y el aprecio de quienes lo trataron. Los 600 socios presentes en el acto del domingo premiaron con aplausos el anuncio del titular Nanclares.

Cattáneo y López

Jorge Enrique Cattáneo, actualmente a préstamo en Godoy Cruz por el Provincial, quedaría en el "Expreso" en la próxima temporada de existir acuerdo con Andes Talleres. Otro futbolista "Azulgrana", el puntero izquierdo Ramón Federico López, se incorporó a los entrenamientos en Godoy Cruz para no perder estado.

Guía deportiva

Andinismo

El club Andinista Mendoza, informó que ha organizado para este período de vacaciones escolares, un campamento infantil que se hará en Puente del Inca. Este campamento se realizará los días 18 y 19 de diciembre.

Podrán participar niños y niñas de 7 a 14 años de edad, no siendo menester estas asociados a la entidad y tendrán la oportunidad de visitar Puente del Inca, el cementerio de los andinistas fallecidos en el Aconcagua y la laguna de los Horcones; asimismo tendrán una buena vista de la pared sur del "techo de América".

La inscripción costará $ 1.300 y en ese importe están incluidos el pasaje de ida y vuelta en ómnibus, media tarde, desayuno, almuerzo y alojamiento. Se informó que con respecto a la alimentación, los niños deberán ir provistos de la cena del sábado 18. Además al equipo personal, deberán agregar una bolsa de dormir o en su defecto tres frazadas.

Las inscripciones se recibirán hasta mañana en el club Andinista Mendoza, calle Pardo y Lemos, de esta ciudad, o al teléfono 241840 de 20.30 a 22.30.

Baby fútbol

El club Atlético Palmira, informó que se halla abierta la inscripción para participar en un torneo de baby fútbol que se iniciará mañana. Las anotaciones se reciben de 19 a 21 en la secretaría de esa entidad.

Básquetbol

Se jugará hoy la 2ª fecha de la rueda final del torneo oficial de reserva y primera "B" de básquetbol.

En la ronda que juegan por el título, jugarán desde las 22.15 U.N.C. vs. Dorrego; O.S.N. vs. Y.P.F y Godoy Cruz vs. A.M.S.A.

También informó la Asociación Mendocina de Básquetbol, que hoy, desde las 2045, se reunirá su consejo directivo a efectos de tratar diversos temas relacionados con el básquetbol.

Pelota a paleta

Hoy, desde las 20.30, se jugará pelota a paleta en Regatas por el torneo "Aniversario". Se enfrentarán Regatas vs. Y.P.F. en todas las divisiones.

Vóleibol

En la cancha de Regatas, se jugarán hoy los partidos de vóley del torneo "Aniversario". A las 21 se jugará la final de femenino y a las 22, la final de masculino.

Hoy, básquet femenino por el oficial

Se jugará hoy la segunda fecha del campeonato oficial de primera división, organizado por la Asociación Femenina de Básquetbol Mendoza. Se enfrentarán desde las 22.15, Talleres y O. S. N.; Y. P. F. y A.M.S.A.; Agua y Energía y Murialdo, y U.N.C. e Independiente. Serán locales los nombrados en primer término. Las cadetes iniciarán a las 21.

Cabe informar que la primera fecha (Obras - Independiente; Murialdo-U.N.C.; A. y E.-A.M.S.A. y Talleres - Y.P.F.), que debía disputarse hoy, se jugará el domingo próximo y ha sido diferida por razones de programación, según se informó en la víspera.

Torneo de tenis de mesa comenzará hoy

La Federación Mendocina de Tenis de Mesa, informó que hoy se iniciará el torneo abierto "E. Scipioni". La actividad tendrá lugar a partir de las 21.30 en el club Social Maipú.

Homenaje a Palero

Esa entidad, anunció además que el próximo domingo le rendirá con sus dirigentes un homenaje a don Emilio Palero Infante, el hombre que por más de veinte años condujo a la Federación Mendocina de Tenis de Mesa para sostenerlo hasta en los momentos más difíciles. La ceremonia se efectuará desde las 9 en el cementerio de la Capital. Se invitó a concurrir a este acto a dirigentes, ex-dirigentes de clubes afiliados, jugadores de todas las categorías, ex-jugadores y allegados al tenis de mesa.

Asamblea

El 15 de enero próximo se realizará una asamblea anual ordinaria de la federación en el club Social Maipú. Ante esto, se recordó a los clubes afiliados que hasta el 31 del corriente mes tienen plazo para designar un delegado para esa asamblea y otro para el consejo directivo.

Además se invitó a los clubes que deseen afiliarse, que tienen plazo también hasta el día 31 del corriente. La afiliación podrán registrarla en Mitre 564 -cuarto piso-dpto. 50 de ésta Ciudad en horario de comercio.

Entregarán premios de un torneo de tenis

Un torneo de tenis nocturno interclubes llegó a su final. Se trata de la copa challenge "La Gremial Económica, Cía. de Seguros S. A.", cuyos premios serán entregados el jueves durante un acto que comenzará a las 21.30. Así lo informó el Jockey Club Mendoza que organizó el torneo.

Mitre 1771

Ortiz y Villavicencio combatirán el jueves

En la Asociación Mendocina de Box se realizará el jueves —el promotor, señor Leonardo Paludi, rectificó la fecha anunciada en principio para el viernes— próximo un festival boxístico con la participación, en el combate central, de Mario Ortiz y el cordobés Gregorio Villavicencio, púgiles de reconocida trayectoria en el campo rentado. El boxeador mediterráneo ostenta una interesante trayectoria y entre sus triunfos figuran los logrados ante Maldonado y Olivera con empates ante Echegaray y el chileno García, púgil éste que también igualó con Ortiz. Conjugadas ambas campañas —la de Ortiz, de verdadero realce— se presume que el combate producirá tonos emocionantes.

Los preliminares estarán a cargo de cinco peleas entre aficionados.

Precios

Estos son los precios para la reunión del jueves: ring side 800 pesos; palco 600 pesos; platea 400 pesos; popular 200 pesos y damas, niños y conscriptos 100 pesos.